



INVENTÁRIO TURÍSTICO



MOJU - PARÁ



**SECRETÁRIA DE ESTADO DE TURISMO DO PARÁ
DIRETORIA DE POLITICAS PARA O TURISMO
COORDENAÇÃO DE ESTUDOS, PESQUISAS E INFORMAÇÕES
GERÊNCIA DE INFORMAÇÃO E ESTATÍSTICA**

**INVENTÁRIO DA OFERTA TURÍSTICA
DO MUNICÍPIO DE MOJU – PA**

**BELÉM
2017**



GOVERNO DO ESTADO DO PARÁ

Simão Robson Jatene

Governador

José da Cruz Marinho

Vice-Governador

SECRETARIA DE ESTADO DE TURISMO – SETUR

Adenauer Marinho de Oliveira Góes

Secretário

Augusto Jorge Joy Neves Colares

Secretário Adjunto de Estado de Turismo

DIRETORIA DE ADMINISTRAÇÃO E FINANÇAS – DAFI

Albino José da Silva Barbosa

Diretor

DIRETORIA DE POLITICAS PARA O TURISMO – DPOT

Maria de Fátima da Silva Gonçalves

Diretora

COORDENAÇÃO DE ESTUDOS, PESQUISAS E INFORMAÇÕES – CEPI

Admilson Alcantara da Silva

Coordenador

GERÊNCIA DE ESTATÍSTICA E INFORMAÇÃO

Cléber Gomes da Silva

Gerente

GERÊNCIA DE ESTUDOS E PESQUISAS

Jorge Agra Barbosa

Gerente de Estudos e Pesquisas



RESPONSABILIDADE TÉCNICA

Isabela de Souza Sena – CEPI

Joaquim Costa Pinto – CEPI (*in memoriam*)

IMAGENS

Acervo SETUR, 2016

PROGRAMAÇÃO VISUAL

Secretaria de Estado de Turismo do Pará

APOIO TÉCNICO

Clélia Rosely Costa Coroa – CEPI

Maria Betânia da Silva Maroja – CEPI

ESTAGIÁRIOS

Danielle da Luz Lobo

Tayná Marçal Oliveira Amaral



AGRADECIMENTOS

Pelo apoio da Prefeitura Municipal de Moju, na pessoa do Sr. Deodoro Pantoja da Rocha. À Sra. Josenilda Pacheco Bitencourt, Secretária Municipal de Cultura, Desporto, Lazer e Turismo. À Srta. Anna Carmem de Souza, Diretora Municipal de Turismo, ao Sr. Marivaldo Lima Batista, Diretor Municipal de Cultura e a técnica Sra. Carmem Helenice de Souza pela gentileza em nos receber e nos proporcionar o apoio logístico necessário, além de nos acompanhar nas visitas de campo e nos ceder informações para realização deste trabalho.

LISTA DE FIGURAS

Figura 1: Prédio da Prefeitura Municipal de Moju.....	16
Figura 2: Prédio do Fórum Eleitoral de Moju.....	28
Figura 3: Hotel Fazenda Marajaponga - Área livre.....	57
Figura 4: Hotel Fazenda Marajaponga - Cais.....	57
Figura 5: Hotel Estrela do Moju.....	58
Figura 6: Hotel Santa Rita.....	60
Figura 7: Hotel Martins.....	60
Figura 8: Hotel Ula Ula.....	62
Figura 9: Restaurante e Pizzaria Marina Beach.....	64
Figura 10: Restaurante e Pizzaria Marina Beach (Salão).....	64
Figura 11: Restaurante Cantinho da Maria.....	66
Figura 12: Restaurante Cantinho da Maria (Fachada).....	66
Figura 13: Moju Grill Churracaria (Buffet).....	67
Figura 14: Moju Grill Churracaria.....	67
Figura 15: Moju Grill Churracaria (Área infantil).....	68
Figura 16: Moju Grill Churracaria (Área infantil).....	68
Figura 17: Restaurante Sabor Caseiro.....	72
Figura 18: Organizadora de Eventos Espaço Vip.....	73
Figura 19: Praça Jarbas Passarinho: Monumento do Divino.....	74
Figura 20: Praça Jarbas Passarinho: Coreto.....	75
Figura 21: Praça Jarbas Passarinho: Paisagismo na Orla.....	75
Figura 22: Ginásio Poliesportivo Iverson Pereira dos Santos “Preto”.....	76
Figura 23: Ginásio Poliesportivo Municipal Antônio Cristo “Seu Tota”.....	77
Figura 24: Balneário do Levi: Área Infantil.....	81
Figura 25: Balneário do Levi.....	81
Figura 26: Balneário do Levi: Rio Ubá.....	81
Figura 27: Balneário do Levi: Palco de Shows.....	81
Figura 28: Comunidade África.....	84
Figura 29: Comunidade África (Artesanato).....	84
Figura 30: Comunidade Laranjetuba (Igarapé Grande).....	85
Figura 31: Comunidade Laranjetuba (Igreja de São Sebastião).....	85
Figura 32: Igreja da Santíssima Trindade.....	86
Figura 33: Igarapé Curuperé.....	86
Figura 34: Igarapé Guarajaúna.....	87
Figura 35: Igreja Santíssima Trindade.....	87
Figura 36: Rio Jambuaçu.....	88
Figura 37: Comunidade Quilombola Poacê.....	89
Figura 38: Comunidade Quilombola Poacê (Artesanato).....	89
Figura 39: Tribo Anembé.....	94
Figura 40: Tribo Anembé.....	94



Figura 41: Paróquia do Divino Espírito Santo: Área Interna.....	95
Figura 42: Paróquia do Divino Espírito Santo: Fachada.....	95
Figura 43: Festividade do Divino Espirito Santo.....	99
Figura 44: Festividade do Divino Espírito Santo (Círio Fluvial).....	99
Figura 45: Verão 45° - Balneário do Levi.....	100



SUMÁRIO

APRESENTAÇÃO.....	9
INTRODUÇÃO.....	10
1. INFRAESTRUTURA DE APOIO AO TURISMO.....	13
1.1. INFORMAÇÕES BÁSICAS DO MUNICÍPIO.....	13
1.2. MEIOS DE ACESSO AO MUNICÍPIO.....	20
1.3. SISTEMA DE COMUNICAÇÃO.....	23
1.4. SISTEMA DE SEGURANÇA.....	23
1.5. SISTEMAS DE SAÚDE.....	25
1.6. SISTEMA EDUCACIONAL.....	36
1.7. OUTROS SERVIÇOS E EQUIPAMENTOS DE APOIO.....	39
2. SERVIÇOS E EQUIPAMENTOS TURÍSTICOS.....	49
2.1. SERVIÇOS E EQUIPAMENTOS DE HOSPEDAGEM.....	49
2.2. SERVIÇOS E EQUIPAMENTOS DE ALIMENTOS E BEBIDAS.....	57
2.3. SERVIÇOS E EQUIPAMENTOS PARA EVENTOS.....	62
3. ATRATIVOS TURÍSTICOS.....	70
3.1. ATRATIVOS NATURAIS.....	70
3.2. ATRATIVOS CULTURAIS.....	71
3.4. EVENTOS PROGRAMADOS.....	84
4. DIAGNÓSTICO DO POTENCIAL TURÍSTICO.....	89
4.1. CARACTERIZAÇÃO.....	89
4.2. ANÁLISE MACROAMBIENTAL.....	91
4.3. RECOMENDAÇÕES.....	92
ANEXOS.....	93



APRESENTAÇÃO

O Estado do Pará, através da Secretaria de Estado de Turismo, produz e atualiza continuamente o Levantamento da Oferta Turística do Estado. Com isso, busca identificar recursos paisagísticos, culturais, humanos e financeiros para o desenvolvimento sustentável e duradouro desta atividade.

Hoje, Moju dá mais um passo adiante em sua história, com a elaboração em parceria com a Secretaria de Estado de Turismo (Setur), de seu Inventário da Oferta Turística. Um documento basilar que consiste no levantamento, identificação e registro dos atrativos turísticos, dos serviços e equipamentos e da infraestrutura de apoio ao turismo como instrumento base de informações para fins de planejamento, gestão e promoção da atividade, possibilitando a definição de prioridades para os recursos disponíveis e o incentivo ao desenvolvimento sustentável.

Um inventário é, sobretudo, um documento claro, objetivo e substancial para a consulta de gestores públicos, empresários, pesquisadores, profissionais da área e estudantes, que oferece dados confiáveis sobre a oferta turística de um destino, bem como permite uma análise econômica e seu efeito multiplicador no desenvolvimento municipal.

Em síntese, é um diagnóstico real do potencial turístico de um município, seus atrativos e características, e também das suas deficiências, pontos críticos e gargalos, permitindo a gestão pública municipal intervir nos aspectos chaves e assim promover ajustes necessários ao desenvolvimento socioeconômico local.

Adenauer Góes

Secretário de Estado de Turismo do Pará



INTRODUÇÃO

O objetivo principal deste trabalho foi realizar o Inventário da Oferta Turística de Moju, contemplando sistematicamente sua infraestrutura básica e de serviços, equipamentos de apoio, atividades econômicas e os principais fatores de relevante interesse ou correlação com a atividade turística.

Este documento foi produzido com base na metodologia de Inventário da Oferta Turística institucionalizada pelo Ministério do Turismo (MTUR). Essa composição metodológica foi formulada de forma participativa e interdisciplinar, tendo como objetivo central auxiliar os municípios a identificar e planejar a atividade turística a partir de sua oferta.

O levantamento de dados para a Inventariação da Oferta Turística de Moju, Estado do Pará, foi realizado no ano de 2017. O presente estudo está dividido em 3 capítulos estruturais, tratados conforme a nova metodologia do MTUR que se divide em três categorias distintas: A Categoria A, trata da infraestrutura de apoio ao turismo, informações básicas do município, serviços básicos e de apoio, assim como uma síntese de sua história de formação, economia, meios de acesso entre outras informações básicas importantes para a fase de diagnóstico local. Em seguida, temos a Categoria B, que adentra à descrição dos serviços turísticos locais com suas especificidades, classificações, observações críticas e estrutura. Na Categoria C, estão dispostas informações de descrição dos atrativos naturais e culturais do município. Por fim, o documento traz um diagnóstico da Oferta Turística, elaborado pela Secretaria de Estado de Turismo do Pará, para fins de planejamento público e privado do turismo.

O processo de inventariação da oferta turística deu metodologicamente em três fases distintas: 1) Pesquisa de dados secundários; 2) Levantamento de campo e 3) Produção do relatório final.

A pesquisa de dados secundários caracterizou-se pela busca, arquivamento e registro de informações básicas do município com fontes de informações diversas, a fim de facilitar o conhecimento sobre o território. Neste, ocorreu o levantamento de dados sociais, econômicos, demográficos e ambientais. Em cumprimento a esta fase foram preenchidos os formulários e informações pertinentes à Categoria A. Foram realizadas consultas a material bibliográfico, estudos anteriores, com destaque para o do documento Estatísticas Municipais do Instituto de



Desenvolvimento Econômico, Social e Ambiental do Pará e sites de informações institucionais. A logística e articulação para a realização da pesquisa em Paragominas foram procedimentos realizados anteriores à viagem.

As atividades de campo, que compreendem: Entrevistas para coleta de informações preliminares de equipamentos e serviços de apoio e turístico e indicação de atrativos culturais e naturais; visita técnica e orientação aos meios de hospedagem para utilização da Ficha Nacional de Registro de Hóspedes – FNRH's e do Boletim de Ocupação Hoteleira – BOH, assim como a divulgação da necessidade de Registro no CADASTUR junto aos estabelecimentos visitados.

No levantamento de campo foram visitadas instituições públicas, empresas prestadoras de serviços turísticos e atrativos naturais e culturais. Para essa finalidade, foram utilizados formulários da Categoria B e C e GPS para coleta de dados, sendo configurado com Datum WGS84 ou World Geodetic System e que permite utilização de ferramentas disponíveis na Web, com coordenadas configuradas em graus, minutos, segundos. As entrevistas foram realizadas por técnicos da Secretaria de Estado de Turismo no período de 21 a 25/11/2016.

Após o levantamento de campo, os pesquisadores realizaram a organização de informações e a iniciaram a produção do relatório com a sistematização dos dados coletados em campo para posterior entrega do documento e sua inserção no sistema virtual de inventário da SETUR/PA. Depois de realizado o levantamento dos dados primários e secundários, conferidos e validados, foram sintetizados em formato de relatório técnico em cópias impressas e digitais, a serem disponibilizadas na base de dados virtuais e físicos da Secretária de Estado de Turismo do Pará, assim como aos órgãos e entidades parceiras e aos demais interessados no assunto, com a finalidade de posterior consulta.

CATEGORIA A



INFRAESTRUTURA DE APOIO AO TURISMO



1. INFRAESTRUTURA DE APOIO AO TURISMO

1.1. INFORMAÇÕES BÁSICAS DO MUNICÍPIO

1.1.1 Caracterização do Município

Informações Institucionais

Endereço da Prefeitura: Praça Jarbas Passarinho, 100 – Bairro: Centro.

CEP: 68.450-000.

CNPJ: 05.105.1351'0001-35.

Telefones: (91) 3756-1214.

Endereço eletrônico (*e-mail*): gabinete@moju.pa.gov.br

Sítio eletrônico (*site/página web*): <http://www.moju.pa.gov.br/>

Quantidade de funcionários (n°): não informado

Nome do prefeito: Deodoro Pantoja da Rocha.



Figura 1: Prédio da Prefeitura Municipal de Moju

Nomes das secretarias, departamentos e outros:

Secretária Municipal de Agropecuária, Pesca, Comércio e Serviços;

Secretária Municipal de Administração;

Secretária Municipal de Ciência, Tecnologia e Meio Ambiente;

Procuradoria-Geral do Município;

Controladoria Geral do Município;



Secretária Municipal de Desenvolvimento Social, Trabalho e Renda
Secretária Municipal de Cultura, Deporto, Lazer e Turismo;
Secretária Municipal de Educação
Secretária Municipal Adjunta de Educação;
Secretária Municipal de Transportes;
Secretária Municipal de Fazenda;
Secretária Municipal de Obras e Urbanismo;
Secretária Municipal de Saúde;
Secretária Municipal Adjunta de Saúde;
Secretária Municipal de Segurança Pública.

Nome do órgão oficial de turismo:

- **Municipal**

Secretaria Municipal de Cultura, Desporto, Lazer e Turismo

Endereço: Rua 31 de Março, 35 – Bairro: Centro.

CEP: 68.450-000.

Telefones: (91) 99320-5072.

Endereço eletrônico (*e-mail*): seturmoju@gmail.com

Sítio eletrônico (*site/página web*): <http://www.moju.pa.gov.br/>

Quantidade de funcionários (nº): 10.

Formação superior em Turismo (graduação e/ou especialização) (nº): 01.

Instâncias de governança, associativas, parcerias e outros (Municipal/ Estadual/ Regional/ Nacional/ Internacional):

- **Estadual**

Secretaria de Estado de Turismo do Pará.

Secretário: Adenauer de Oliveira Góes.

Endereço: Av. Gentil Bittencourt, nº 43 – Bairro: Batista Campos.

Site: www.setur.pa.gov.br

Telefone: (91): 3110–5000.

- **Regional**

Fomentur – Fórum Regional de Desenvolvimento Turístico.



Presidente: Sr. Adenauer de Oliveira Góes – Secretaria de Estado de Turismo do Estado.

- **Nacional**

Ministério do Turismo.

Endereço: Esplanada dos Ministérios, Bloco U, 3º andar.

Brasília, DF.

CEP: 68.707-000.

Histórico do município

Origem do nome do município: O nome do município de Moju é proveniente da língua Tupi e significa “Rio das Cobras” ou “Esconderijo das cobras”.

Data da fundação: Julho de 1754.

Data da emancipação: 28 de agosto de 1856.

Fundadores: Don Frei Miguel de Bulhões e Antônio Dorneles de Souza.

Outros fatos de importância histórica:

Em julho de 1754 o bispo do Pará, D. Frei Miguel de Bulhões andou em visitas pastoral em várias regiões do Pará. Dessas suas andanças deixou, para a posteridade, um valioso documentário, com valiosas informações e muitas críticas também, sobre aquele distante período de nossa história.

Acontece que, após ter-se erigido em freguesia, o povoado decaiu consideravelmente. E essa decadência fez com que, além de esquecimento quase que completo dos poderes públicos, houve também o esquecimento das autoridades religiosas.

No dia 28 de agosto de 1856 a Lei nº 279 criou o município, elevando a vila à freguesia do Divino Espírito Santo, que passou a constituir-se das freguesias do mesmo Espírito Santo, de São José do Rio Acará e de N. S. da Soledade do Rio Cairari.

A sede do município de Moju está situada na margem direita do rio do mesmo nome, abaixo da saída do canal de Igarapé-Miri, em terrenos doados por Antônio Dornelas de Souza à Irmandade do Divino Espírito Santo, em julho de 1754. Quando o Bispo D. Frei de Bulhões, em visita a pastoral hospedou-se no sítio desse cidadão, correspondendo aos desejos do povo, criou a freguesia sob a invocação do orago da Irmandade existente.

Decaiu o núcleo de povoado, após a sua primeira criação em freguesia, a ponto de ser abandonado pelos poderes públicos, desaparecendo inteiramente a categoria eclesiástica que lhe fora concedido, entrando esquecido para o período da independência. Em 1839, com a lei nº. 14, de 9 de setembro, obteve a atual sede municipal a categoria de freguesia novamente, com toda a



jurisdição dos rios Acará e Moju.

A lei nº. 279, de 28 de agosto de 1856 criou o município de Moju elevando a vila à freguesia do Divino Espírito Santo, constituindo com as freguesias do mesmo Divino Espírito Santo, de São José do Rio Acará e de Nossa Senhora da Soledade do Cairari a nova comuna.

Entusiasmado com a criação do município, Agostinho José Durão ofereceu espontânea e gratuitamente uma casa de sobrado para o funcionário da Câmara. Utilizado esse oferecimento, o presidente da Província o Tenente Coronel Henrique Rohan, no mesmo ano de 1856, determinou à Câmara municipal de Belém que providenciasse sobre a instalação do novo município.

Imediatamente foram dadas as precisas instruções para a solenidade, que não se verificou por haver Agostinho Durão fugido a sua oferta, dizendo que não tinha sido bem explícito, por quanto só podia ceder à casa prometida por um ano, excluídos os baixos; nesse sentido oficiou à Câmara de Belém ao presidente da Província em 18 de maio de 1856.

Em vista da falta de cumprimento da palavra dada e da recusa de entrega da casa por parte de Durão, e, por não haver outro prédio que se prestasse para o funcionamento da Câmara, ficou adiada a instalação do município, havendo em 1864 a Assembleia Legislativa Provincial, julgado necessária uma nova lei, para manter a de 1856; assim foi que voltou a de nº. 441, de vinte de agosto daquele ano, mandando conservar a categoria de vila à freguesia de Moju, tirando ao município criado em 1856 a freguesia do Acará, que incorporou ao município da capital.

Não conseguiu os habitantes da nova vila criada, ainda com Lei nº 441, de 1864, a instalação do município, não obstante já existir essa lei, a Assembléia Provincial criou em 1870 uma nova, com nº. 628, em 6 de outubro, elevando novamente a freguesia de Moju à categoria de vila, com a mesma denominação.

Desta vez foram os mojuenses mais felizes, porquanto, foram dadas as providências para a definitiva instalação municipal, ato que teve lugar no dia 5 de agosto de 1871. Presidiu-se, recebendo juramento dos vereadores eleitos e dando-lhes posse o padre Félix Vicente de Leão, secretariado pelo Cônego Ismael de Sena Ribeiro Neri, comissionados pela câmara da capital, que devia empossar a primeira câmara de Moju.

A Lei 628, de 6 de outubro de 1870, modificou em parte a de nº441, de 1864, reconstituindo o município de Moju com as freguesias do Divino Espírito Santo do Moju, de São José do Acará e de N. S. da Soledade de Cairari.

Em conseqüências das lutas no município, formada então com as três freguesias de São José do Acará, Divino Espírito Santo do Moju e N. S. da Soledade do Cairari, deixou de haver eleição de



vereadores para o período de 1873-1876, na freguesia de São José do Acará.

No ato da apuração os políticos do Acará protestaram contra os diplomas expedidos somente com as autênticas das duas outras freguesias, alegando nulidade para o pleito, visto não existiram votos de uma terça – parte do município. Levada a questão ao presidente da providência, este em decisão de 9 de novembro de 1872, considerou como legitimamente diplomado os vereadores reconhecidos, por haverem concorrido à eleição duas terças – partes do município.

As divergências políticas neste município eram profundas e desta época em diante acentuaram-se cada vez mais, a ponto de trazerem como consequência a extinção da comuna em 1887, com a Lei Provincial nº. 1.307, de 28 de novembro, que também atingiu o município de Ourém.

Em 1889, entretanto, a Lei nº. 1.399, de 5 de outubro o restaurou novamente, conjuntamente com o de Irituia e o de Ourém, seu companheiro de extinção. Não obstante não haver sido reinstalada a câmara do Moju o governo provisório do Estado a extinguiu com o Decreto nº39, o Conselho de Intendência Municipal, para o qual, em ato do mesmo dia, nomeou presidente Raimundo Heliodoro Martins, e, vogais, Elesbão José de Brício, Marcílio Rodrigues da Costa, João Raimundo dos Reis e Graciano Antônio do Nascimento, que reinstalaram o município. Do primeiro conselho municipal eleito fizeram parte Diogo Henderson, intendente municipal, e, vogais, Pedro José Serapião Ribeiro, Manuel Carlos de Lima e Manuel de Castilho e Souza.

O município de Moju com o Decreto nº296, de 9 de abril de 1904, passou a constituir o 1º Distrito Judiciário da Comarca de Igarapé-Miri, sendo, depois, pela Lei nº1.1136, de 27 de outubro de 1910, incorporado ao distrito judiciário da capital, lei essa cumprida com Decreto nº 1.796, de 17 de maio de 1911. Ao Decreto Estadual nº6 de a de novembro de 1930, deve-se a extinção do Municipal de Moju incorporando-se seu território ao de Belém. O Decreto Estadual nº931, de 22 de março de 1933, declara, em seu texto, ter restabelecido Moju na qualidade de Sub-Prefeitura. A Lei Estadual nº8, de 31 de outubro de 1935, ao relacionar os municípios do Pará inclui entre eles o de Moju, restaurando-o.

Nos quadros de divisão territorial datados de 31 de dezembro de 1936 a 31 de dezembro de 1937, o município aparece integrado por 3 distritos: Moju, Cairari e Baixo Moju. De acordo com o quadro anexo ao Decreto-Lei Estadual nº3. 131, de 31 de outubro de 1938, que fixou a divisão territorial do estado, a vigorar no quinquênio 1939-1943, o município de Moju adquiriu para seu distrito sede, o território da zona de Caeté, do distrito de Barcarena, do município de Baião. Na citada divisão territorial, permanece com dois distritos: Moju e Cairari. Por força do Decreto-Lei



Estadual nº 4.505 de 30 de dezembro de 1943, o Distrito de Moju adquiriu do de Cairari o território da zona do Baixo Moju. O município, segundo a divisão territorial do Estado, vigente no quinquênio 1944-1948, e estabelecida por esse decreto-Lei, continua a constituir-se de 2 distritos: Moju e Cairari, situação que perdura até hoje.

O município de Moju teve parte do seu território desmembrado para constituir o município de São Manoel de Jambuaçu, conforme Lei nº 1.127, de 11 de março de 1955, a qual foi considerada inconstitucional pelo Supremo tribunal Federal, em acórdão de 4 de outubro de 1955. O governo do Estado do Pará em Decreto nº 1.946, de janeiro de 1956 tornou insubsistente o desmembramento.

Aniversário do município: 28 de agosto.

Nome do(a) Santo(a) Padroeiro(a): Divino Espirito Santo.

Dia do(a) Santo(a) Padroeiro(a): Segundo domingo de Pentecostes.

Outros feriados municipais: 15/08 e 28/08.

Características geográficas

Área total do município (km²): 9.094,135

Ano-base: IBGE 2016.

População total (nº hab.): 78.629.

População urbana (nº hab.): 25.162

População rural (nº hab.): 44.856

Ano-base: IBGE 2016.

Municípios limítrofes: Ao norte – Abaetetuba e Barcarena, ao sul – Breu Branco, a leste – Tailândia e Acará e a oeste – Igarapé Miri.

Distância da capital (km): 61 Km.

Temperatura e chuvas (média, mínima, máxima em °C): Temperatura média 26.9°C, máxima 27.3°C e mínima 26.5°C. Tendo o mês de outubro como o mais quente e mais chuvoso março.

Altitude média (em m): 16mm.

Hidrografia: O rio Moju comanda a rede hidrográfica do município, percorrendo o território municipal no sentido sul. Desemboca no rio Pará a aproximadamente 24km de Belém, contribuindo assim, acompanhado dos rios Acará e Guamá na formação da baía do Guajará. Os demais rios e igarapés são afluentes do Moju. Dentre os principais sobressaem-se o rio Ubá, de águas escuras,



mas límpidas, constituindo uma atrativo natural de rara beleza, rio Cairarí e rio Jambuaçu. Os igarapés são numerosos e aparecem em todas as áreas do município, no alto curso do rio Moju e de seus afluentes é possível observar corredeiras e quedas d'água, como por exemplo a cachoeira das marés, no rio Moju, próximo do limite com o município de Tailândia.

Cobertura vegetal: Originalmente todo o território municipal era recoberto pela floresta amazônica em seus diferentes estratos, entretanto, o intenso processo de povoamento e exploração econômica, incentivado pela abertura de rodovias, sobretudo da PA-150 incrementou o desmatamento de grandes áreas a partir da implantação de diversos projetos agropecuários. Há ainda, áreas que apresentam vegetação original que estão sendo preservadas por uma política ambiental implementada pelo governo municipal conjuntamente com o IBAMA e a SECTAM.

Principais atividades econômicas: As condições ecológicas distintas na região possibilitam a exploração dos recursos naturais em diferentes ramos de atividades, destacando-se a pecuária, atividade industrial, piscicultura, e a atividades turísticas nos períodos de alta estação.

Serviços públicos

Abastecimento de água: Canalizada de poço.

Entidade responsável: Companhia de Saneamento do Pará – COSANPA. **Endereço:** Rua Marechal Castelo Branco, s/n – **Bairro:** Centro.

Esgotamento sanitário: Fossa rudimentar e vala.

Entidade responsável: Prefeitura Municipal de Moju.

Estação de tratamento: Não possui.

Serviços de energia elétrica: Sim.

Gerador de emergência: Não possui.

Entidade responsável: Rede Celpa. **Endereço:** 7 de Setembro, 3756 – **Bairro:** Centro.

Serviços de coleta lixo: Não seletiva.

Entidade responsável: Prefeitura Municipal de Moju. **Endereço:** Praça Jarbas Passarinho, 100 – **Bairro:** Centro.

Deposição e tratamento: Aterro sanitário.

Entidade responsável: Prefeitura Municipal de Moju. **Endereço:** Praça Jarbas Passarinho, 100 – **Bairro:** Centro. **Telefone:** (91) 3756-1214.



Serviço de reciclagem: Entulho e madeira.

Entidade responsável: Elielson Pantoja. Telefone: (91) 99234-3948.

Serviços de comunicação: Acesso à internet, telefonia móvel e telefonia fixa.

Divulgação impressa: Não.

Divulgação televisiva: Sim, mas a sede fica em Igarapé-Miri.

Atendimento ao visitante em língua estrangeira: Não.

Informativos impressos: Não.

Fluxo de visitantes anual (nº e ano-base): 10.000 em 2016.

Meses de alta temporada: Maio, junho, julho e agosto.

Origem dos visitantes/turistas: Estadual e nacional.

Atrativos mais visitados: Balneário Levi, Praça Matriz e Quilombo.

Segmentos ou tipos de turismo em que é especializado: Turismo religioso, turismo de lazer e turismo de aventura.

1.2. MEIOS DE ACESSO AO MUNICÍPIO

1.2.1. Rodoviário

1.2.1.1 Rodovia

Rodovia PA - 483

Jurisdição: Estadual.

Faixas de rolamento: Mão dupla.

Pavimentação: Asfalto.

Pedágio: Não.

Municípios vizinhos interligados pela rodovia: Marituba, Acará e Barcarena.

Sinalização de acesso: Sim.

Sinalização turística: Não.

Entidade mantenedora: Secretaria de Estado de Transportes – SETRAN.

Endereço eletrônico (*e-mail*): Não informado.

Sítio eletrônico (*site/página web*): www.setran.pa.gov.br

Equipamentos e serviços ao longo da rodovia: Posto de combustível, alimentação, hospedagem, serviços mecânicos, supermercado.



Estruturas ao longo da via: Ponte.

Questões ambientais/sociais: Lixo, desmatamento, queimadas, insegurança, extrativismo mineral, prostituição.

Estado de conservação: Bom.

Rodovia PA - 151

Jurisdição: Estadual.

Faixas de rolamento: Mão dupla.

Pavimentação: Asfalto.

Pedágio: Não.

Municípios vizinhos interligados pela rodovia: Barcarena e Abaetetuba.

Sinalização de acesso: Sim.

Sinalização turística: Não.

Entidade mantenedora: Secretaria de Estado de Transportes – SETRAN.

Endereço eletrônico (*e-mail*): Não informado.

Sítio eletrônico (*site/página web*): www.setran.pa.gov.br

Equipamentos e serviços ao longo da rodovia: Posto de combustível, alimentação, hospedagem, serviços mecânicos, supermercado.

Estruturas ao longo da via: Ponte.

Questões ambientais/sociais: Lixo, desmatamento, queimadas, insegurança, extrativismo mineral, prostituição.

Estado de conservação: Bom.

Rodovia PA - 252

Jurisdição: Estadual.

Extensão da rodovia no âmbito do município: 7,0 km.

Faixas de rolamento: Mão dupla.

Pavimentação: Asfalto.

Pedágio: Não.

Municípios vizinhos interligados pela rodovia: Abaetetuba.

Sinalização de acesso: Sim.

Sinalização turística: Não.



Entidade mantenedora: Secretaria de Estado de Transportes – SETRAN.

Sítio eletrônico (*site/página web*): www.setran.pa.gov.br

Equipamentos e serviços ao longo da rodovia: Posto de combustível, alimentação, hospedagem, serviços mecânicos, supermercado.

Estruturas ao longo da via: Ponte.

Questões ambientais/sociais: Lixo, desmatamento, queimadas, insegurança, extrativismo mineral, prostituição.

Estado de conservação: Bom.

1.2.1.2 Terminal Rodoviário

Terminal Rodoviário Firmino da Silva Santos

Natureza: Pública.

Endereço: Av. Palmeiras, s/n – Bairro: Centro. CEP: 68.450-000.

Sinalização de acesso: Sim.

Sinalização turística: Não.

Atendimento ao público em língua estrangeira: Não.

Regras de funcionamento: Todos os dias da semana, inclusive feriados, 24hs.

Caracterização do fluxo de passageiros: 154 mil pessoas ao mês.

Estacionamento: Não possui.

Equipamentos e serviços: Instalações sanitárias, lanchonete/bar, táxi.

Tipo de operação: Passageiros.

Abrangência operacional: Regional.

Linhas regulares:

Empresa	Trecho	Tempo de viagem
Jarumã Rodofluvial Ltda (Via Arapari e Alça)	Tailândia / Moju / Belém	2 horas

Observação: O município possui uma pista de pouso, à 44 km da sede, com acesso pela Rodovia PA 252, que pertence à SOCOCO e está localizada na propriedade da empresa. Com 1.100m de comprimento e 40 de largura, a mesma é destinada a aviões particulares de pequeno porte, com atendimento também ao governo do Estado.



1.3 SISTEMA DE COMUNICAÇÃO

1.3.1. Agência postal

Agência dos Correios – Moju

Razão social/nome oficial: Empresa Brasileira de Correios e Telégrafos – ECT.

Cnpj: não informado.

Endereço: Rua 31 de Março, 28 – Bairro: Centro.

Cep: 68.450-000.

Telefones: (91) 3756-1221.

Endereço eletrônico (*e-mail*): Não informado.

Sítio eletrônico (*site/página web*): <http://www.correios.com.br/para-voce>

Horário de funcionamento: Segunda-feira a sexta-feira, das 08:00hs às 17:00hs.

Serviços: Banco Postal com pagamento de benefícios do INSS, recebimentos de contas, abertura de contas, empréstimos; envio e recebimentos de encomendas.

1.3.2. Emissora de rádio

Rádio Voz do Dia

Endereço: Praça da Matriz, s/n – Bairro: Centro

CEP: 68.450-000.

Telefones: (91) 3756-1130.

Frequência: AM

1.4. SISTEMA DE SEGURANÇA

1.4.1 Polícia Civil

Delegacia de Polícia Civil

Endereço: Rua 7 de Setembro, 200 – Bairro: Centro.

CEP: 68.450-000.

Endereço eletrônico (*e-mail*): Não informado.

Sítio eletrônico (*site/página web*): <http://www.policiacivil.pa.gov.br/>

Serviços: Registro de ocorrências, investigação criminal.

1.4.2 Polícia Militar



DEPM do Moju da 13ª CIPM de Abaetetuba

Endereço: Av. Palmeiras, s/n – Bairro: Centro.

CEP: 68.450-000.

Endereço eletrônico (*e-mail*): Não informado.

Sítio eletrônico (*site/página web*): <http://www.pm.pa.gov.br/>

1.4.3 Cartórios

Tabelionato Santos

Razão social: Ofício de Registro Civil, Tabelionato de Notas e Registros Públicos.

CNPJ: 05.413.158/0001-07.

Endereço: Praça Jarbas Passarinho, s/n – Bairro: Centro. CEP: 68.450-000.

Telefones: (91) 3756-1337.

Endereço eletrônico (*e-mail*): cartoriosantosmj@bol.com.br

Sítio eletrônico (*site/página web*): Não possui

Horário de atendimento: Segunda-feira a sexta-feira, das 08:00hs às 12:00hs e das 15:00hs às 17:00hs.

Serviços: Nascimentos, casamentos, óbitos, notas, protesto de títulos, registro de contratos marítimos, registro de imóveis, registro de títulos e documentos e registro civil de pessoas jurídicas.

1.4.4. Outros

Fórum Eleitoral Desembargador Cláudio Montalvão Das Neves

Endereço: Av. das Palmeiras, s/n – Bairro: Aeroporto.

CEP: 68.450-000.



Figura 2: Prédio do Fórum Eleitoral de Moju



1.5. SISTEMAS DE SAÚDE

1.5.1 Hospital

Hospital e Maternidade Divino Espirito Santo

Razão social: Prefeitura Municipal de Moju.

CNPJ: 05.105.135/0001-35.

Endereço: Rua Salomão Cardoso, 355 – Bairro: Aviação. CEP: 68.450-000.

Telefone: (91) 3756-1644.

Endereço eletrônico (*e-mail*): Não possui.

Sítio eletrônico (*site/página web*): Não possui.

Horário de funcionamento: Todos os dias da semana, inclusive feriados, 24hs.

Número de leitos: 104.

Plano de saúde: SUS.

1.5.2 Posto de saúde

Posto de Saúde de Castanhandeua

Razão social: Prefeitura Municipal de Moju.

CNPJ: 05.105.135/0001-35.

Endereço: Localidade de Castanhandeua, s/n – Bairro: Zona Rural. CEP: 68.450-000.

Telefone: Não possui.

Endereço eletrônico (*e-mail*): Não possui.

Sítio eletrônico (*site/página web*): Não possui.

Horário de funcionamento: Segunda-feira a sexta-feira, das 08:00hs às 12:00hs e das 14:00hs às 17:00hs.

Número de leitos: Não possui.



Plano de saúde: SUS.

Posto de Saúde de Aguape

Razão social: Prefeitura Municipal de Moju.

CNPJ: 05.105.135/0001-35.

Endereço: Vila Aguape, s/n – Bairro: Zona Rural. CEP: 68.450-000.

Telefone: Não possui.

Endereço eletrônico (*e-mail*): Não possui.

Sítio eletrônico (*site/página web*): Não possui.

Horário de funcionamento: Segunda-feira a sexta-feira, das 08:00hs às 12:00hs e das 14:00hs às 17:00hs.

Número de leitos: Não possui.

Plano de saúde: SUS.

Posto de Saúde Indígena de Moju

Razão social: Distrito Sanitário Especial Indígena Guamá Tocantins.

CNPJ: 00.394.544/0103-00.

Endereço: Aldeia Anambe, s/n – Bairro: Zona Rural. CEP: 68.450-000.

Telefone: Não possui.

Endereço eletrônico (*e-mail*): Não possui.

Sítio eletrônico (*site/página web*): Não possui.

Horário de funcionamento: Segunda-feira a sexta-feira, das 08:00hs às 12:00hs e das 14:00hs às 17:00hs.

Número de leitos: Não possui.

Plano de saúde: SUS.

1.5.3 Centro de saúde/Unidade básica

CRM – Centro de Referência da Mulher

Razão social: Prefeitura Municipal de Moju.

CNPJ: 05.105.135/0001-35.

Endereço: Av. Castelo Branco, s/n – Bairro: Centro. CEP: 68.450-000.



Telefone: Não possui.

Endereço eletrônico (*e-mail*): Não possui.

Sítio eletrônico (*site/página web*): Não possui.

Horário de funcionamento: Segunda-feira a sexta-feira, das 08:00hs às 12:00hs e das 14:00hs às 17:00hs.

Número de leitos: Não possui.

Plano de saúde: SUS.

Unidade Ambulatorial de Moju

Razão social: Prefeitura Municipal de Moju.

CNPJ: 05.105.135/0001-35.

Endereço: Rua 31 de Março, 140 – Bairro: Centro. CEP: 68.450-000.

Telefone: Não possui.

Endereço eletrônico (*e-mail*): Não possui.

Sítio eletrônico (*site/página web*): Não possui.

Horário de funcionamento: Segunda-feira a sexta-feira, das 08:00hs às 12:00hs e das 14:00hs às 17:00hs.

Número de leitos: Não possui.

Plano de saúde: SUS.

Unidade de Saúde da Família da Vila Soledade

Razão social: Prefeitura Municipal de Moju.

CNPJ: 05.105.135/0001-35.

Endereço: Vila Soledade Alto Moju, s/n – Bairro: Zona Rural. CEP: 68.450-000.

Telefone: Não possui.

Endereço eletrônico (*e-mail*): Não possui.

Sítio eletrônico (*site/página web*): Não possui.

Horário de funcionamento: Segunda-feira a sexta-feira, das 08:00hs às 12:00hs e das 14:00hs às 17:00hs.

Número de leitos: Não possui.

Plano de saúde: SUS.



Unidade de Saúde da Família Paraíso

Razão social: Prefeitura Municipal de Moju.

CNPJ: 05.105.135/0001-35.

Endereço: Rua Salomão Cardoso, s/n – Bairro: Paraíso. CEP: 68.450-000.

Telefone: Não possui.

Endereço eletrônico (*e-mail*): Não possui.

Sítio eletrônico (*site/página web*): Não possui.

Horário de funcionamento: Segunda-feira a sexta-feira, das 08:00hs às 12:00hs e das 14:00hs às 17:00hs.

Número de leitos: Não possui.

Plano de saúde: SUS.

Unidade de Saúde da Família Pedreira

Razão social: Prefeitura Municipal de Moju.

CNPJ: 05.105.135/0001-35.

Endereço: Rua da Pedreira, s/n – Bairro: Pedreira. CEP: 68.450-000.

Telefone: Não possui.

Endereço eletrônico (*e-mail*): Não possui.

Sítio eletrônico (*site/página web*): Não possui.

Horário de funcionamento: Segunda-feira a sexta-feira, das 08:00hs às 12:00hs e das 14:00hs às 17:00hs.

Número de leitos: Não possui.

Plano de saúde: SUS.

Unidade de Urgência e Emergência de Moju

Razão social: Prefeitura Municipal de Moju.

CNPJ: 05.105.135/0001-35.

Endereço: Rua 31 de Março, 140 – Bairro: Centro. CEP: 68.450-000.

Telefone: Não possui.

Endereço eletrônico (*e-mail*): Não possui.

Sítio eletrônico (*site/página web*): Não possui.

Horário de funcionamento: Segunda-feira a sexta-feira, das 08:00hs às 12:00hs e das 14:00hs às 17:00hs.



Número de leitos: Não possui.

Plano de saúde: SUS.

Unidade de Saúde da Família da Vila Nossa Senhora das Graças Jambuacu

Razão social: Prefeitura Municipal de Moju.

CNPJ: 05.105.135/0001-35.

Endereço: Comunidade Nossa Senhora das Graças, s/n – Bairro: Zona Rural. CEP: 68.450-000.

Telefone: Não possui.

Endereço eletrônico (*e-mail*): Não possui.

Sítio eletrônico (*site/página web*): Não possui.

Horário de funcionamento: Segunda-feira a sexta-feira, das 08:00hs às 12:00hs e das 14:00hs às 17:00hs.

Número de leitos: Não possui.

Plano de saúde: SUS.

Unidade de Saúde da Família de Vila Nova Vida Sococo

Razão social: Prefeitura Municipal de Moju.

CNPJ: 05.105.135/0001-35.

Endereço: Localidade Vila Nova Vida, s/n – Bairro: Zona Rural. CEP: 68.450-000.

Telefone: Não possui.

Endereço eletrônico (*e-mail*): Não possui.

Sítio eletrônico (*site/página web*): Não possui.

Horário de funcionamento: Segunda-feira a sexta-feira, das 08:00hs às 12:00hs e das 14:00hs às 17:00hs.

Número de leitos: Não possui.

Plano de saúde: SUS.

Unidade de Saúde da Família de Vila Olho D'água

Razão social: Prefeitura Municipal de Moju.

CNPJ: 05.105.135/0001-35.

Endereço: Comunidade Vila Olho D'água, s/n – Bairro: Zona Rural.

CEP: 68.450-000.



Telefone: Não possui.

Endereço eletrônico (*e-mail*): Não possui.

Sítio eletrônico (*site/página web*): Não possui.

Horário de funcionamento: Segunda-feira a sexta-feira, das 08:00hs às 12:00hs e das 14:00hs às 17:00hs.

Número de leitos: Não possui.

Plano de saúde: SUS.

Unidade de Saúde da Família de Ribeira

Razão social: Prefeitura Municipal de Moju.

CNPJ: 05.105.135/0001-35.

Endereço: Comunidade de Ribeira, s/n – Bairro: Zona Rural. CEP: 68.450-000.

Telefone: Não possui.

Endereço eletrônico (*e-mail*): Não possui.

Sítio eletrônico (*site/página web*): Não possui.

Horário de funcionamento: Segunda-feira a sexta-feira, das 08:00hs às 12:00hs e das 14:00hs às 17:00hs.

Número de leitos: Não possui.

Plano de saúde: SUS.

1.5.4 Clínica odontológica

Sorriso Clínica Odontomédica

Razão social: C. P. Odontoclínica S. S. LTDA.

CNPJ: 07.667.554/0001-96.

Endereço: Rua 31 de Março, 08 – Bairro: Centro.

CEP: 68.450-000.

Telefone: Não informado.

Endereço eletrônico (*e-mail*): Não informado.

Sítio eletrônico (*site/página web*): Não possui.

Horário de funcionamento: Segunda-feira a sexta-feira, das 08:00hs às 12:00hs e das 15:00hs às 18:00hs.



Número de leitos: Não possui.

Centro de Especialidade Odontológica

Razão social: Prefeitura Municipal de Moju.

CNPJ: 05.105.135/0001-35.

Endereço: Rua 31 de Março, 140 – Bairro: Centro. CEP: 68.450-000.

Telefone: Não possui.

Endereço eletrônico (*e-mail*): Não possui.

Sítio eletrônico (*site/página web*): Não possui.

Horário de funcionamento: Segunda-feira a sexta-feira, das 08:00hs às 12:00hs e das 14:00hs às 17:00hs.

Número de leitos: Não possui.

Plano de saúde: SUS.

Unidade Móvel Odontológica

Razão social: Prefeitura Municipal de Moju.

CNPJ: 05.105.135/0001-35.

Endereço: Rua Dom Miguel de Bulhões, 27 – Bairro: Parolandia. CEP: 68.450-000.

Telefone: (91) 3756-1442.

Endereço eletrônico (*e-mail*): Não possui.

Sítio eletrônico (*site/página web*): Não possui.

Horário de funcionamento: Não informado.

Número de leitos: Não possui.

Plano de saúde: SUS.

1.5.5 Unidade de apoio diagnose e terapia

Bioclínica Diagnósticos

Razão social: N. M. Farias S. S. LTDA.

CNPJ: 05.817.638.0001-33.

Endereço: Av. Marechal Castelo Branco, 131 – Bairro: Centro.

CEP: 68.450-000.

Telefone: Não informado.



Endereço eletrônico (*e-mail*): Não informado.

Sítio eletrônico (*site/página web*): Não possui.

Horário de funcionamento: Segunda-feira a sexta-feira, das 08:00hs às 12:00hs e das 15:00hs às 18:00hs.

Número de leitos: Não possui.

1.5.6 Farmácia/drogaria

Farmácia Popular do Brasil

Razão social: Prefeitura Municipal de Moju.

CNPJ: 05.105.135/0001-35.

Endereço: Av. Marechal Castelo Branco, s/n – Bairro: Centro.

CEP: 68.450-000.

Telefone: Não informado.

Endereço eletrônico (*e-mail*): Não informado.

Sítio eletrônico (*site/página web*): Não possui.

Horário de funcionamento: Segunda-feira a sexta-feira, das 08:00hs às 12:00hs e das 15:00hs às 18:00hs.

Farmácia Solar

Razão social: Ronaldo do Amaral Lobato – ME.

CNPJ: 09.218.775/0001-02.

Endereço: Av. Castelo Branco, 129 – Bairro: Centro.

CEP: 68.450-000.

Telefone: Não informado.

Endereço eletrônico (*e-mail*): Não informado.

Sítio eletrônico (*site/página web*): Não possui.

Horário de funcionamento: Segunda-feira ao sábado, das 08:00hs às 12:00hs e das 15:00hs às 21:00hs e aos domingos, das 08:00hs às 14:00hs.

Farmácia Shalom

Razão social: J. D. M. Rosa.

CNPJ: 01.604.601/0001-76.



Endereço: Rod. PA 150 KM 01, S/N, Box 02 – Bairro: Pedreira.

CEP: 68.450-000.

Telefone: Não informado.

Endereço eletrônico (*e-mail*): Não informado.

Sítio eletrônico (*site/página web*): Não possui.

Horário de funcionamento: Segunda-feira ao sábado, das 08:00hs às 12:00hs e das 15:00hs às 21:00hs e aos domingos, das 08:00hs às 14:00hs.

Farmácia Kiderson

Razão social: Agenor L. Souza Drogaria – ME.

CNPJ: 03.873.176/0001-46.

Endereço: Av. das Palmeiras, s/n, Box 02 – Bairro: Pedreira.

CEP: 68.450-000.

Telefone: Não informado.

Endereço eletrônico (*e-mail*): Não informado.

Sítio eletrônico (*site/página web*): Não possui.

Horário de funcionamento: Segunda-feira ao sábado, das 08:00hs às 12:00hs e das 15:00hs às 21:00hs e aos domingos, das 08:00hs às 14:00hs.

Farmalu

Razão social: M. C. Santos Pereira.

CNPJ: 04.125.751/0001-95.

Endereço: Rua 31 de Março, s/n – Bairro: Centro.

CEP: 68.450-000.

Telefone: Não informado.

Endereço eletrônico (*e-mail*): Não informado.

Sítio eletrônico (*site/página web*): Não possui.

Horário de funcionamento: Segunda-feira ao sábado, das 08:00hs às 12:00hs e das 15:00hs às 21:00hs e aos domingos, das 08:00hs às 14:00hs.

Shalon Farma

Razão social: A. D. R. Santos – ME.



CNPJ: 04.879.776/0001-84.

Endereço: Av. Marechal Castelo Branco, 61 – Bairro: Centro.

CEP: 68.450-000.

Telefone: Não informado.

Endereço eletrônico (*e-mail*): Não informado.

Sítio eletrônico (*site/página web*): Não possui.

Horário de funcionamento: Segunda-feira ao sábado, das 08:00hs às 12:00hs e das 15:00hs às 21:00hs e aos domingos, das 08:00hs às 14:00hs.

Leofarma

Razão social: P. A. Castro Teles – ME.

CNPJ: 05.556.669/0001-88.

Endereço: Rua Benjamin Constant, 92 – Bairro: Centro.

CEP: 68.450-000.

Telefone: Não informado.

Endereço eletrônico (*e-mail*): Não informado.

Sítio eletrônico (*site/página web*): Não possui.

Horário de funcionamento: Segunda-feira ao sábado, das 08:00hs às 12:00hs e das 15:00hs às 21:00hs e aos domingos, das 08:00hs às 14:00hs.

Farmácia Nova Canaã

Razão social: L. M. dos Santos Drogarias.

CNPJ: 05.622.704/0001-10.

Endereço: Rua Militão Jeremias dos Santos, 07 – Bairro: Centro.

CEP: 68.450-000.

Telefone: Não informado.

Endereço eletrônico (*e-mail*): Não informado.

Sítio eletrônico (*site/página web*): Não possui.

Horário de funcionamento: Segunda-feira ao sábado, das 08:00hs às 12:00hs e das 15:00hs às 21:00hs e aos domingos, das 08:00hs às 14:00hs.

Big Farma



Razão social: Medeiros & Cardoso LTDA – ME.

CNPJ: 07.722.799/0007-64,

Endereço: Rod. PA 150, 252, Feira Livre – Bairro: Moju.

CEP: 68.450-000.

Telefone: Não informado.

Endereço eletrônico (*e-mail*): Não informado.

Sítio eletrônico (*site/página web*): Não possui.

Horário de funcionamento: Segunda-feira ao sábado, das 08:00hs às 12:00hs e das 15:00hs às 21:00hs e aos domingos, das 08:00hs às 14:00hs.

Bem Farma

Razão social: S. A. Rodrigues – ME.

CNPJ: 08.701.713/0001-94.

Endereço: Rua Vereador José Franco, 28 – Bairro: Novo Horizonte.

CEP: 68.450-000.

Telefone: Não informado.

Endereço eletrônico (*e-mail*): Não informado.

Sítio eletrônico (*site/página web*): Não possui.

Horário de funcionamento: Segunda-feira ao sábado, das 08:00hs às 12:00hs e das 15:00hs às 21:00hs e aos domingos, das 08:00hs às 14:00hs.

Farmácia das Ilhas

Razão social: Lafarme – Comércio de Medicamentos LTDA – ME.

CNPJ: 09.051.481/0007-24.

Endereço: Rua 31 de Março, s/n – Bairro: Centro.

CEP: 68.450-000.

Telefone: Não informado.

Endereço eletrônico (*e-mail*): Não informado.

Sítio eletrônico (*site/página web*): Não possui.

Horário de funcionamento: Segunda-feira ao sábado, das 08:00hs às 12:00hs e das 15:00hs às 21:00hs e aos domingos, das 08:00hs às 14:00hs.



1.5.7 Centro de atenção psicossocial

CAPS José Evangelista de Souza

Razão social: Prefeitura Municipal de Moju.

CNPJ: 05.105.135/0001-35.

Endereço: Rod. PA 150, s/n – Bairro: Centro.

CEP: 68.450-000.

Telefone: Não possui.

Endereço eletrônico (*e-mail*): Não possui.

Sítio eletrônico (*site/página web*): Não possui.

Horário de funcionamento: Segunda-feira a sexta-feira, das 08:00hs às 12:00hs e das 14:00hs às 17:00hs.

Número de leitos: Não possui.

Plano de saúde: SUS.

1.5.8 Academia de saúde

Academia de Saúde de Moju

Razão social: Prefeitura Municipal de Moju.

CNPJ: 05.105.135/0001-35.

Endereço: Rua da Liberdade, s/n – Bairro: Aviação.

CEP: 68.450-000.

Telefone: Não possui.

Endereço eletrônico (*e-mail*): Não possui.

Sítio eletrônico (*site/página web*): Não possui.

Horário de funcionamento: Todos os dias, inclusive feriados, 24hs.

1.6. SISTEMA EDUCACIONAL

1.6.1. Dados da Secretaria Municipal de Educação

Nome: Secretária Municipal de Educação.

Endereço: Av. das Palmeiras, s/n – Bairro: Centro.



CEP: 68.450-000.

Telefone: (91) 99280-4420.

Endereço eletrônico (*e-mail*): secretariademoju@hotmail.com

Sítio eletrônico (*site/página web*): <http://www.moju.pa.gov.br>

Horário de atendimento: Segunda-feira a sexta-feira, das 08:00hs às 13:00hs.

1.6.2. Níveis de ensino

Ensino Fundamental

Escolas públicas (nº): 178.

Alunos matriculados (nº): 20.061.

Fonte: Censo escolar 2014, Inep 2015.

Escolas particulares (nº): 01.

Alunos matriculados (nº): 60.

Fonte: Censo escolar 2014, Inep 2015.

Ensino Médio

Escolas públicas (nº): 03.

Alunos matriculados (nº): 3.690.

Fonte: Censo escolar 2014, Inep 2015.

Escolas particulares (nº): 02.

Alunos matriculados (nº): 99.

Fonte: Censo escolar 2014, Inep 2015.

Ensino Superior

Universidade Estadual do Pará - UEPA

Endereço: Av. das Palmeiras, 485 – Aeroporto. CEP: 68450-000

Telefone: 91 - 3756-1350

Cursos: Letras, Pedagogia, Matemática e Ciências Naturais.

Universidade Aberta do Brasil – UAB

Endereço: Escola Municipal de E.F. Dona Zila

Rua Salomão Cardoso, s/n - Bairro: Liderança. CEP: 68450-000



Curso: Matemática



1.7. OUTROS SERVIÇOS E EQUIPAMENTOS DE APOIO

1.7.1 Serviços Bancários

Banco do Brasil – Agência Moju

Razão social: Banco do Brasil S/A.

CNPJ: 00.000.000/2432-56.

Endereço: Rua Benjamin Constant, 1060 – Bairro: Centro.CEP: 68450-000

CEP: 68.450-000.

Telefone: (91) 3756-1198.

Endereço eletrônico (*e-mail*): Não informado.

Sítio eletrônico (*site/página web*): <http://www.bb.com.br/>

Serviços especializados: Abertura de contas, pagamentos e recebimentos.

Banco do Estado do Pará – Banpará – Agência Moju

Razão social: Banco do Estado do Pará S/A.

CNPJ: 04.913.711/0055-09.

Endereço: Rua das Palmeiras, s/n – Bairro: Centro.

CEP: 68.450-000.

Telefone: (91) 3756-1190.

Endereço eletrônico (*e-mail*): Não informado.

Sítio eletrônico (*site/página web*): <http://www.banpara.b.br/>

Serviços especializados: Abertura de contas, pagamentos e recebimentos.

Lotéricas Kimura

Razão social: Kimura Bitencourt & Cia. LTDA – ME.

CNPJ: 03.616.033/0001-59.

Endereço: Rua Benjamin Constant, s/n – Bairro: Centro.

CEP: 68.450-000.

Telefone: (91) 3756-1107.

Endereço eletrônico (*e-mail*): Não informado.

Sítio eletrônico (*site/página web*): Não possui.

Serviços especializados: Abertura de contas, pagamentos e recebimentos.



1.7.2 Serviços mecânicos

Auto Serviço Brasil 2000

Razão social: Auto Serviço Brasil 2000 LTDA – ME.

CNPJ: 02.170.419/0001-17.

Endereço: Rua Salomão Cardoso, 444 – Bairro: Liderança.

CEP: 68.450-000.

Telefones: Não informado.

Endereço eletrônico (*e-mail*): Não informado.

Sítio eletrônico (*site/página web*): Não possui.

Serviços especializados: Manutenção, consertos e vendas de peças automotivas.

Automóvel Tacógrafo

Razão social: Jadmilson Pereira da Silva.

CNPJ: 17.434.859/0001-01.

Endereço: Rod. PA 150, KM 05, s/n – Bairro: Almir Gabriel.

CEP: 68.450-000.

Telefones: Não informado.

Endereço eletrônico (*e-mail*): Não informado.

Sítio eletrônico (*site/página web*): Não possui.

Serviços especializados: Manutenção, consertos e vendas de peças automotivas.

Som Automotivo em Geral

Razão social: Isomar Santos de Lima.

CNPJ: 19.777.711/0001-03.

Endereço: Rua João Urbani, 15 – Bairro: Pedreira.

CEP: 68.450-000.

Telefones: Não informado.

Endereço eletrônico (*e-mail*): Não informado.

Sítio eletrônico (*site/página web*): Não possui.

Serviços especializados: Manutenção, consertos e vendas de peças automotivas.

Redcar Centro Automotivo



Razão social: G. D. Malcher – ME.

CNPJ: 17.977.061/0001-06.

Endereço: Rod. PA 150, KM 01, s/n – Bairro: Almir Gabriel.

CEP: 68.450-000.

Telefones: Não informado.

Endereço eletrônico (*e-mail*): Não informado.

Sítio eletrônico (*site/página web*): Não possui.

Serviços especializados: Manutenção, consertos e vendas de peças automotivas.

Neguinho Auto Serviços

Razão social: Raimundo do Livramento Pantoja – ME.

CNPJ: 05.472.419/0001-60.

Endereço: Rod. PA 150, 322 – Bairro: Centro.

CEP: 68.450-000.

Telefones: Não informado.

Endereço eletrônico (*e-mail*): Não informado.

Sítio eletrônico (*site/página web*): Não possui.

Serviços especializados: Manutenção, consertos e vendas de peças automotivas.

Jr. Serviços & Transportes

Razão social: J. R. Almeida do Rosário e Cia LTDA – EPP.

CNPJ: 07.277.002/0001-71.

Endereço: Rod. PA 150, KM 50, s/n – Bairro: Vila Boa Esperança.

CEP: 68.450-000.

Telefones: Não informado.

Endereço eletrônico (*e-mail*): Não informado.

Sítio eletrônico (*site/página web*): Não possui.

Serviços especializados: Manutenção, consertos e vendas de peças automotivas.

Auto Mecânica Alex

Razão social: J. Alex Oliveira Andrade – ME.

CNPJ: 07.951.233/0001-19.



Endereço: Rod. PA 150, KM 01 – Bairro: Almir Gabriel.

CEP: 68.450-000.

Telefones: Não informado.

Endereço eletrônico (*e-mail*): Não informado.

Sítio eletrônico (*site/página web*): Não possui.

Serviços especializados: Manutenção, consertos e vendas de peças automotivas.

Oficina e Auto Peças M. M. S.

Razão social: Moisés M. da Silva & Cia LTDA – ME.

CNPJ: 10.689.124/0001-80.

Endereço: Rua Goiás, 07 – Bairro: Almir Gabriel.

CEP: 68.450-000.

Telefones: Não informado.

Endereço eletrônico (*e-mail*): Não informado.

Sítio eletrônico (*site/página web*): Não possui.

Serviços especializados: Manutenção, consertos e vendas de peças automotivas.

Louro Auto Serviços

Razão social: W. S. Silva – ME.

CNPJ: 11.569.760/0001-30.

Endereço: Rod. PA 150 – quadra 62 – lote 03, s/n – Bairro: Almir Gabriel.

CEP: 68.450-000.

Telefones: Não informado.

Endereço eletrônico (*e-mail*): Não informado.

Sítio eletrônico (*site/página web*): Não possui.

Serviços especializados: Manutenção, consertos e vendas de peças automotivas.

Abaeté Maquinas

Razão social: Abaete Maquinas e Peças LTDA – ME.

CNPJ: 12.675.749/0001-18.

Endereço: Rua Benjamin Constant, 76 – Bairro: Centro.

CEP: 68.450-000.



Telefones: Não informado.

Endereço eletrônico (*e-mail*): Não informado.

Sítio eletrônico (*site/página web*): Não possui.

Serviços especializados: Manutenção, consertos e vendas de peças automotivas.

Casa do Borracheiro

Razão social: Claudimir Santos de Lima.

CNPJ: 19.637.112/0001-86.

Endereço: Rua 31 de Março, 89 – Bairro: Pedreira.

CEP: 68.450-000.

Telefones: Não informado.

Endereço eletrônico (*e-mail*): Não informado.

Sítio eletrônico (*site/página web*): Não possui.

Serviços especializados: Manutenção, consertos e vendas de peças automotivas.

Clínica das Motos

Razão social: Maria de Nazaré da Silva Sousa.

CNPJ: 17.876.636/0001-02.

Endereço: Rod. PA 150, KM 50, s/n – Bairro: Vila Boa Esperança.

CEP: 68.450-000.

Telefones: Não informado.

Endereço eletrônico (*e-mail*): Não informado.

Sítio eletrônico (*site/página web*): Não possui.

Serviços especializados: Manutenção, consertos e vendas de peças automotivas.

Oficina Pedal Peças e Serviços

Razão social: Andréa Quaresma da Silva.

CNPJ: 18.792.806/0001-25.

Endereço: Rua Militão Geremias dos Santos, 16 – Bairro: Pedreira.

CEP: 68.450-000.

Telefones: Não informado.

Endereço eletrônico (*e-mail*): Não informado.



Sítio eletrônico (*site/página web*): Não possui.

Serviços especializados: Manutenção, consertos e vendas de peças automotivas.

Oficina do Bilu

Razão social: Cleberson Saraiva de Cristo.

CNPJ: 19.077.592/0001-78.

Endereço: Rua Antônio Dorneles, 620 – Bairro: Centro.

CEP: 68.450-000.

Telefones: Não informado.

Endereço eletrônico (*e-mail*): Não informado.

Sítio eletrônico (*site/página web*): Não possui.

Serviços especializados: Manutenção, consertos e vendas de peças automotivas.

Oficina Pedal Leve

Razão social: José Clebson Cândido de Oliveira.

CNPJ: 19.390.686/0001-00.

Endereço: Rua Maranhão, KM 50, 804 – Bairro: Vila Boa Esperança.

CEP: 68.450-000.

Telefones: Não informado.

Endereço eletrônico (*e-mail*): Não informado.

Sítio eletrônico (*site/página web*): Não possui.

Serviços especializados: Manutenção, consertos e vendas de peças automotivas.

1.7.3 Posto de combustível

Posto Codipe

Razão social: Posto Codipe Distrib. e Com. Auto Peças LTDA.

CNPJ: 02.726.794/0001-09.

Endereço: Av. das Palmeiras, s/n – Bairro: Rodovia.

CEP: 68.450-000.

Telefone: Não informado.

Endereço eletrônico (*e-mail*): Não informado.

Sítio eletrônico (*site/página web*): Não possui.



Serviços especializados: Etanol hidratado comum, gasolina comum e óleo diesel B.S. 500 comum.

Posto Divino

Razão social: Divino Comércio de Combustível e Serviços LTDA.

CNPJ: 08.571.491/0002-13.

Endereço: Rod. PA 150, s/n – Bairro: Almir Gabriel.

CEP: 68.450-000.

Telefone: Não informado.

Endereço eletrônico (*e-mail*): Não informado.

Sítio eletrônico (*site/página web*): Não possui.

Serviços especializados: Etanol hidratado comum, gasolina comum aditivada, óleo diesel B.S. 500 aditivado e óleo diesel B.S. 500 comum.

Posto Divino II

Razão social: Divino Comércio de Combustível e Serviços LTDA.

CNPJ: 08.571.491/0001-32.

Endereço: Av. Marginal do Rio Moju, s/n – Bairro: Parôlandia.

CEP: 68.450-000.

Telefone: Não informado.

Endereço eletrônico (*e-mail*): Não informado.

Sítio eletrônico (*site/página web*): Não possui.

Serviços especializados: Etanol hidratado comum, gasolina comum aditivada, óleo diesel B.S. 500 aditivado e óleo diesel B.S. 500 comum.

Posto Divino III

Razão social: V. Rodrigues Macedo Comércio Eireli – ME.

CNPJ: 16.099.455/0001-46.

Endereço: Rua Benjamin Constant, s/n – Bairro: Centro.

CEP: 68.450-000.

Telefone: Não informado.

Endereço eletrônico (*e-mail*): Não informado.

Sítio eletrônico (*site/página web*): Não possui.



Serviços especializados: Gasolina comum e óleo diesel B.S. 500 comum.

Posto J. C.

Razão social: J. C. Comércio de Combustíveis e Alimentos LTDA – ME.

CNPJ: 09.237.597/0001-67.

Endereço: Rod. PA 150, KM 0,5, s/n – Bairro: Almir Gabriel.

CEP: 68.450-000.

Telefone: Não informado.

Endereço eletrônico (*e-mail*): Não informado.

Sítio eletrônico (*site/página web*): Não possui.

Serviços especializados: Gasolina comum, óleo diesel B.S. 10 comum e óleo diesel B.S. 500 comum.

Auto Posto J. & Y.

Razão social: Auto Posto J & Y LTDA – ME.

CNPJ: 13.271.809/0001-08.

Endereço: Rod. PA 150, s/n – Bairro: Universidade.

CEP: 68.450-000.

Telefone: Não informado.

Endereço eletrônico (*e-mail*): Não informado.

Sítio eletrônico (*site/página web*): Não possui.

Serviços especializados: Gasolina comum, gasolina comum aditivada, óleo diesel B.S. 10 comum e óleo diesel B.S. 500 comum.

Posto Mojuense

Razão social: T. Oliveira Rodrigues – ME.

CNPJ: 13.778.425/0001-78.

Endereço: Rua Benjamin Constant, 939 – Bairro: Comercial.

CEP: 68.450-000.

Telefone: Não informado.

Endereço eletrônico (*e-mail*): Não informado.

Sítio eletrônico (*site/página web*): Não possui.



Serviços especializados: Gasolina comum e óleo diesel B.S. 500 comum.

Posto Moju VIP

Razão social: Costa e Berreiros Comércio de Combust. e Serviços LTDA – EPP.

CNPJ: 16.605.366/0001-24.

Endereço: Rod. PA 150, s/n – Bairro: Almir Gabriel.

CEP: 68.450-000.

Serviços especializados: Gasolina comum, gasolina comum aditivada, óleo diesel B.S. 10 aditivado e óleo diesel B.S. 500 comum.

CATEGORIA B



**SERVIÇOS E
EQUIPAMENTOS TURÍSTICOS**



2. SERVIÇOS E EQUIPAMENTOS TURÍSTICOS

2.1. SERVIÇOS E EQUIPAMENTOS DE HOSPEDAGEM

2.1.1 Hoteleira e de apoio

Hotel Fazenda Marajaponga

Razão social: Não informado.

CNPJ: Não informado.

Tipo de organização: Empresa privada.

Coordenadas geográficas:

Início da atividade: 01/07/2000.

Endereço: Margem direita do Rio Moju, s/n – Bairro: Comunidade Pedreira.

CEP: 68.450-000.

Telefone: (91) 99175-6012.

Endereço eletrônico (*e-mail*): marajaponga@gmail.com

Sítio eletrônico (*site/página web*): Não.

Sinalização turística: Não.

Quantidade de funcionários (n°): 03.

Atendimento em língua estrangeira: Inglês e espanhol.

Informativos impressos: Português e inglês.

Regras de funcionamento: Todos os dias da semana, inclusive feriados, 24hs.

Formas de pagamento: Dinheiro e cartão de crédito/débito.

Reservas: Balcão, telefone, internet e agência de turismo.

Fluxo turístico médio mensal (%): não informado.

Ocupação na alta temporada (%): 100%

Meses de alta temporada: Fevereiro e julho.

Origem dos visitantes/turistas: Estadual e internacional.

Tipo de diária: Pensão completa.

Total de UH (n°): 08.

UH adaptadas para pessoas com deficiência (n°): Não possui.

Total de leitos (n°): 26.

Produtos de higiene pessoal: Toalha, sabonete e creme dental.



Equipamentos e serviços nas Uhs: TV com canal por assinatura, DVD, internet, ventilador, rádio, mesa e troca diária de roupa de cama e banho.

Estacionamento: Gratuito e descoberto.

Energia elétrica: 110 Volts.

Gerador de emergência: Sim.

Restaurante/refeitório/lanchonete: Aberto ao público, com capacidade para 100 pessoas sentadas.

Instalações e espaços de recreação e lazer: Piscina adulta e infantil, quadra poliesportiva, campo de futebol, área verde e rio.

Equipamentos e atividades de recreação e lazer: Observação da fauna e flora, atividades programada para crianças e adultos, atividades equestres, passeios de barcos e lanchas, pesca amadora, caminhas trilhas interpretativas, mergulho livre, fazendinha, horta e retiros espirituais.

Instalações e espaços para eventos: Auditório, com área total (m²) de 160m² e capacidade para 200 pessoas.

Equipamentos e serviços para eventos: Aluguel de espaço para terceiros, organização de eventos para terceiros, aluguel de equipamentos, serviços de alimentação, serviços de som, copa, TV com canal aberto, DVD, tela móvel, projetor, computador, internet, internet sem fio, sonorização e palco.

Outros equipamentos e serviços: Impressora, micro-ondas, churrasqueira, traslados, embarcações, lavanderia, serviço de copa, serviço bilíngue, sala de ginástica, equipamentos de ginástica, exposição de arte e artesanato e passeios e guias.

Facilidades para executivos: Acesso a internet sem fio, acesso à internet nas UH, acesso à internet em áreas comuns, computador, impressora, *data show* e serviço de café, refrigerante e sucos.

Estado geral de conservação: Muito bom.

Acessibilidade para pessoas com deficiência ou mobilidade reduzida: Não.



Figura 4: Hotel Fazenda Marajaponga -



**Figura 3: Hotel Fazenda Marajaponga -
Área livre**

Hotel Estrela do Moju

Razão social: Severina dos Santos Souza – ME.

CNPJ: 02.207.816/0001-16.

Tipo de organização: MEI.

Início da atividade: 06/10/1997.

Coordenadas geográficas: 01° 53' 02.2

Endereço: Av. das Palmeiras, 168 – Bairro: Centro.

CEP: 68.450-000.

Telefones: (91) 3756-1827 – (91) 99215-4505 – (91) 99357-1065.

Endereço eletrônico (*e-mail*): hotelestreladomoju@hotmail.com

Sítio eletrônico (*site/página web*): Não possui.

Sinalização turística: Não.

Quantidade de funcionários (n°): 08.

Atendimento em língua estrangeira: Não.

Informativos impressos: Não.

Regras de funcionamento: Todos os dias da semana, inclusive feriados, de 6h às 22h.

Formas de pagamento: Dinheiro, cartão de crédito e cartão de débito.

Reservas: Balcão, telefone e internet.

Fluxo turístico médio mensal (%): não informado.

Ocupação na alta temporada (%): não informado.

Meses de alta temporada: não informado.

Origem dos visitantes/turistas: Estadual.



Tipo de diária: Café da manhã.

Total de UH (n°): 30.

UH adaptadas para pessoas com deficiência (n°): Nenhuma.

Total de leitos (n°): 52

Produtos de higiene pessoal: Toalha e sabonete.

Equipamentos e serviços nas UHs: TV com canal aberto, internet, ar-condicionado, ventilador, mesa, frigobar, panelas e louças, fogão e troca diária de roupa de cama e banho.

Energia elétrica: 110/220 Volts.

Gerador de emergência: Não.

Estacionamento: Gratuito e descoberto, com capacidade para 10 vagas.

Restaurante/refeitório/lanchonete: Não.

Instalações e espaços de recreação e lazer: Não.

Equipamentos e serviços para eventos: Não.

Facilidades para executivos: Acesso a internet sem fio, computador e impressora.

Estado geral de conservação: Ruim.

Acessibilidade para pessoas com deficiência ou mobilidade reduzida: Não.



Figura 5: Hotel Estrela do Moju

Hotel Martins

Razão social: D. T. Paes – ME.

CNPJ: 17.540.830/0001-04.

Tipo de organização: Empresário individual.



Início da atividade: 06/02/2013.

Coordenadas geográficas: 01°53'01.7

Endereço: Rua Lauro Sodré, 85 – Bairro: Centro.

CEP: 68.450-000.

Telefones: (91) 98125-3507.

Endereço eletrônico (*e-mail*): hotelmartinsmoju@yahoo.com.br

Sítio eletrônico (*site/página web*): <http://business.google.com/website/martins-hotel/>

Sinalização turística: Não.

Quantidade de funcionários (n°): 04.

Atendimento em língua estrangeira: Não.

Informativos impressos: Português.

Regras de funcionamento: Todos os dias da semana, inclusive em feriados, 24hs.

Formas de pagamento: Dinheiro e cartões de débito/crédito.

Reservas: Balcão e telefone, com sinal.

Fluxo turístico médio mensal (%): não informado.

Ocupação na alta temporada (%): não informado.

Meses de alta temporada: Julho e dezembro.

Origem dos visitantes/turistas: Estadual.

Origem dos turistas internacionais: Norte-americanos.

Tipo de diária: Café da manhã.

Total de UH (n°): 26.

UH adaptadas para pessoas com deficiência (n°): não

Total de leitos (n°): 76

Produtos de higiene pessoal: Toalha e sabonete.

Equipamentos e serviços nas UHs: TV com canal aberto, internet, ar-condicionado, mesa, poltrona, frigobar, panelas e louças, micro-ondas, fogão e troca diária de roupa de cama e banho.

Energia elétrica: 110/220 Volts.

Gerador de emergência: Não.

Estacionamento: Gratuito e coberto, com capacidade pra 06 vagas.

Restaurante/refeitório/lanchonete: Não.

Instalações e espaços de recreação e lazer: Não.

Equipamentos e atividades de recreação e lazer: Não. :

Instalações e espaços para eventos: Não.

Equipamentos e serviços para eventos: Não

Facilidades para executivos: Acesso à internet sem fio e acesso à internet na UH.

Estado geral de conservação: Muito Bom.

Acessibilidade para pessoas com deficiência ou mobilidade reduzida: Não.



Figura 7: Hotel Martins



Figura 6: Hotel Santa Rita

Hotel Santa Rita

Razão social: Rita Duarte da Silva M.E

CNPJ: 07.450.135/0001-06

Tipo de organização: Empresário (individual).

Início da atividade: 07/04/2005

Endereço: Rua Lauro Sodré, 105 – Bairro: Centro.

CEP: 68.450-000.

Telefones: (91) 991988619 / 989373917

Endereço eletrônico (*e-mail*): rita59duarte@gmail.com

Sítio eletrônico (*site/página web*): Não

Sinalização turística: Não.

Quantidade de funcionários (n°): 04.

Atendimento em língua estrangeira: Não.

Informativos impressos: Não.



Regras de funcionamento: Todos os dias da semana, inclusive em feriados, 24hs.

Formas de pagamento: Dinheiro.

Reservas: Balcão e telefone.

Fluxo turístico médio mensal (%): Não informado.

Ocupação na alta temporada (%): Não informado.

Meses de alta temporada: Maio.

Origem dos visitantes/turistas: Estadual.

Tipo de diária: Café da manhã.

Total de UH (n°): 10

UH adaptadas para pessoas com deficiência (n°): não

Total de leitos (n°): 38

Produtos de higiene pessoal: Toalha e sabonete.

Equipamentos e serviços nas UHs: TV com canal aberto, internet, ar-condicionado, mesa, frigobar e troca diária de roupa de cama e banho.

Energia elétrica: 220 Volts.

Gerador de emergência: Não.

Estacionamento: Não

Restaurante/refeitório/lanchonete: Abertos ao público.

Instalações e espaços de recreação e lazer: Não.

Equipamentos e atividades de recreação e lazer: Não.

Instalações e espaços para eventos: Área de exposição coberta.

Capacidade: 200 pessoas.

Equipamentos e serviços para eventos: Aluguel de espaço para terceiros, organização de eventos para terceiros, serviços de alimentação.

Outros equipamentos e serviços: Internet, sala de reuniões e sala de convenções.

Facilidades para executivos: Check-in e check-out expresso, café da manhã, acesso à internet sem fio e acesso à internet na UH.

Estado geral de conservação: Bom.

Acessibilidade para pessoas com deficiência ou mobilidade reduzida: Não.

Hotel Ula Ula

Razão social: Não informado.CNPJ: Não informado.



Tipo de organização: Não informado.

Início da atividade: Não informado.

Endereço: Rua Trinta e um de março, 36 – Bairro: Pedreira.

CEP: 68.450-000.

Telefones: (91) 37561405 Endereço eletrônico (e-mail): Não informado. Site eletrônico (*site/página web*): Não.

Sinalização turística: Não.

Quantidade de funcionários (n°): 02 permanentes e 01 temporário.

Atendimento em língua estrangeira: Não.

Informativos impressos: Não.

Regras de funcionamento: Todos os dias da semana, inclusive feriados, de 6 h às 23 h.

Formas de pagamento: Dinheiro.

Reservas: Balcão e telefone.

Fluxo turístico médio mensal (%): Não informado.

Ocupação na alta temporada (%): Não informado.

Meses de alta temporada: Não informado.

Origem dos visitantes/turistas: Estadual e Nacional (Ceará e Minas Gerais).

Tipo de diária: Café da manhã.

Total de UH (n°): 15

UH adaptadas para pessoas com deficiência (n°): Não

Total de leitos (n°): 30

Produtos de higiene pessoal: Toalha e sabonete.

Equipamentos e serviços nas UHs: TV com canal aberto, internet, ventilador, ar-condicionado, mesa, micro-ondas e troca diária de roupa de cama e banho.

Energia elétrica: 110/220 Volts.

Gerador de emergência: Não.

Estacionamento: Sim. (20 veículos).

Restaurante/refeitório/lanchonete: Não.

Instalações e espaços de recreação e lazer: Não.

Equipamentos e atividades de recreação e lazer: Não.



Figura 8: Hotel Ula Ula



Instalações e espaços para eventos: Não.

Equipamentos e serviços para eventos: Não.

Outros equipamentos e serviços: Telefone, internet, circuito interno de TV, micro-ondas, loja de conveniências e sala de convenções.

Facilidades para executivos: Acesso à internet sem fio e acesso à internet na UH.

Estado geral de conservação: Bom.

Acessibilidade para pessoas com deficiência ou mobilidade reduzida: Não.

2.2. SERVIÇOS E EQUIPAMENTOS DE ALIMENTOS E BEBIDAS

2.2.1 Restaurante

Marina Beach, Restaurante e Pizzaria.

Razão social: Não.

CNPJ: Não.

Tipo de organização: Empresa privada.

Início da atividade: 11/12/2015.

Coordenadas geográficas: 01°52'54.1 (latitude) / 048°45'49.2 (longitude).

Endereço: Rua Benjamin Costant, s/n – Bairro: Centro.

CEP: 68.450-000.

Telefones: (91) 3756-1433 – (91) 99284-2144 – (91) 99184-6393.

Quantidade de funcionários (n°): 6 funcionários permanentes e 6 funcionários temporários.

Atendimento em língua estrangeira: Não.

Informativos impressos: Sim (Português).

Formas de pagamento: Dinheiro e cartão de crédito/débito.

Reservas: Balcão e telefone.

Horário de funcionamento: Quarta-feira à segunda-feira, das 09:00hs às 15:00hs e das 18:00hs às 00:00hs. Inclusive feriados.

Estacionamento: Gratuito e descoberto, com capacidade para 50 automóveis.

Capacidade de pessoas sentadas (n°): 200

Serviços e equipamentos: Espaço para eventos, atendimento a grupos, *internet* sem fio, ventilador e sanitário próprio.

Especialidades: Cervejaria, frutos do mar, petisqueria (snack bar), pizzaria, sucos e *whiskeria*.



Tipo de dieta: Não.

Cardápio (principais pratos): Pizzas variadas.

Tipo de serviço: *A la carte e delivery.*

Estado geral de conservação: Muito bom.

Possui acessibilidade para pessoas com deficiência ou mobilidade reduzida: Não.



Figura 9: Restaurante e Pizzaria Marina Beach



Figura 10: Restaurante e Pizzaria Marina Beach (Salão)

Cantinho da Maria

Razão social: Kadosaki & Kadosaki LTDA – ME.

CNPJ: 10.815.486/0001-70.

Tipo de organização: MEI.

Inscrição Estadual: 152859004

Início da atividade: 03/01/2012.

Coordenadas geográficas: 01°53'33.1 (latitude) / 048°45'55.1 (longitude).

Endereço: Av. das Palmeiras, 255 – Bairro: Liderança.

CEP: 68.450-000.

Telefones: (91) 3756-1156 – (91) 99146-2140.

Endereço eletrônico (*e-mail*): kadosakikadosaki@gmail.com

Sítio eletrônico (*site/página web*): <https://www.facebook.com/restauranteocantinhodamaria/>

Quantidade de funcionários (n°): 09 funcionários permanentes e 04 funcionários temporários.

Atendimento em língua estrangeira: Não.

Informativos impressos: Não.

Horário de funcionamento: Terça-feira a sábado, das 11:00hs às 14:30 e das 19:00hs à 00:00hs. Aos domingos, das 10:30hs às 15:00hs e das 19:00hs às 00:00hs. Inclusive feriados.



Formas de pagamento: Dinheiro e cartão de crédito/débito.

Reservas: Balcão e telefone.

Capacidade de pessoas sentadas (n°): 100 pessoas.

Estacionamento: Gratuito e descoberto, com capacidade para 50 automóveis.

Serviços e equipamentos: Espaço reservado para eventos, atendimento a grupos, ventilador, *wi-fi*, área de lazer para crianças e sanitário próprio.

Especificação da gastronomia (país/região/estado): Japonesa e brasileira.

Especialidades: Cervejaria, doceria, frutos do mar, sucos e *whiskeria*.

Tipo de dieta: Não.

Tipo de serviço: *A la carte*.

Estado geral de conservação: Muito bom.

Possui acessibilidade para pessoas com deficiência ou mobilidade reduzida: Não.

Observação: Possui um campo de futebol *society*.



Figura 12: Restaurante Cantinho da Maria (Fachada)



Figura 11: Restaurante Cantinho da Maria



Figura 13: Restaurante Cantinho da Maria (Área infantil)



Figura 14: Restaurante Cantinho da Maria (Arena de Futebol)



Moju Grill Churracaria

Razão social: Costa e Barreto Alimentos LTDA – ME.

CNPJ: 15.770.577/0001-50

Tipo de organização: Sociedade empresarial.

Início da atividade: 25/06/2012.

Endereço: Rodovia PA-150, s/n, B – Bairro: Almir Gabriel.

CEP: 68.450-000.

Telefones: (91) 3756-1239

Endereço eletrônico (*e-mail*): postomojuvip_@hotmail.com

Sítio eletrônico (*site/página web*): Não.

Sinalização turística: Não.

Quantidade de funcionários (nº): 29 funcionários permanentes.

Atendimento em língua estrangeira: Não.

Informativos impressos: Sim. Português.

Horário de funcionamento: Todos os dias da semana, das 11:00hs às 14:30 e das 19:00hs à 00:00hs.

Aos domingos, das 10:30hs às 00:00hs. Inclusive feriados.

Formas de pagamento: Dinheiro e cartão de crédito/débito.

Reservas: Balcão, telefone e internet.

Capacidade de pessoas sentadas (nº): 200 pessoas.

Estacionamento: Gratuito e descoberto, com capacidade para 50 automóveis.

Serviços e equipamentos: Espaço para eventos, atendimento a grupos, ar-condicionado, *internet* sem fio, área de lazer para crianças, áreas para fumantes e sanitário próprio.

Especialidades: Cervejaria, Churrascaria, Grelhados (Grill), sucos, *whiskeria e sorveteria*.

Tipo de dieta: Não.

Cardápio (principais pratos): Churrascos e Grills

Tipo de serviço: *A la carte*, autosserviço (*self service*) por preço fixo e por quilo, Rodízio com bufê (*buffet*).

Estado geral de conservação: Muito Bom.

Possui acessibilidade para pessoas com deficiência ou mobilidade reduzida: Sim. (Rampa de acesso, com corrimão e banheiros adaptados).



Figura 14: Moju Grill Churracaria



Figura 13: Moju Grill Churracaria (Buffet)



Figura 16: Moju Grill Churracaria (Área infantil)



Figura 15: Moju Grill Churracaria (Área infantil)

Sabor Caseiro, Restaurante.

Razão social: Rita Duarte da Silva M.E

CNPJ: 07.450.135/0001-06

Tipo de organização: Empresário (individual).

Início da atividade: 07/04/2005

Endereço: Rua Lauro Sodré, 105 – Bairro: Centro.

CEP: 68.450-000.

Telefones: (91) 991988619 / 989373917

Endereço eletrônico (e-mail): rita59duarte@gmail.com

Sítio eletrônico (site/página web): Não

Sinalização turística: Não.

Quantidade de funcionários (n°): 03 funcionários permanentes.



Atendimento em língua estrangeira: Não.

Informativos impressos: Não.

Horário de funcionamento: Segunda a Sábado, das 07:00hs às 15:00 e das 19:00hs à 00:00hs.

Inclusive feriados.

Formas de pagamento: Dinheiro.

Reservas: Balcão, telefone.

Capacidade de pessoas sentadas (n°): 40 pessoas.

Estacionamento: Não.

Serviços e equipamentos: Espaço para eventos, atendimento a grupos, ventilador e sanitário próprio.

Especialidades: Não.

Tipo de dieta: Não.

Cardápio (principais pratos): Comida caseira.

Tipo de serviço: Autoserviço (*self service*) por preço fixo e por quilo e entrega em domicílio (*delivery*).

Estado geral de conservação: Bom.

Possui acessibilidade para pessoas com deficiência ou mobilidade reduzida: Não.



Figura 17: Restaurante Sabor Caseiro

2.3 SERVIÇOS E EQUIPAMENTOS PARA EVENTOS

2.3.1 Serviços para Eventos

2.3.1.2 Organizadora



Espaço Vip

Razão social: Rita Duarte da Silva M.E

CNPJ: 07.450.135/0001-06

Tipo de organização: Empresário (individual).

Início da atividade: 07/04/2005

Localização: Urbana

Endereço: Rua Lauro Sodré, 105 – Bairro: Centro.

CEP: 68.450-000.

Telefones: (91) 991988619 / 989373917

Endereço eletrônico (*e-mail*): rita59duarte@gmail.com

Sítio eletrônico (*site/página web*): Não

Sinalização turística: Não.

Proximidades: Restaurante, Bar/lanchonete e Meio de Hospedagem.

Quantidade de funcionários (n°): 03 funcionários permanentes.

Atendimento em língua estrangeira: Não.

Informativos impressos: Não.

Horário de funcionamento: Segunda a Sábado, das 07:00hs às 15:00 e das 19:00hs à 00:00hs.

Inclusive feriados.

Formas de pagamento: Dinheiro.

Reservas: Balcão, telefone.

Capacidade de pessoas sentadas (n°): 40 pessoas.

Estacionamento: Não.

Atividades básicas: Eventos sociais (casamentos, formaturas, aniversários, outros) e Eventos corporativos, institucionais, científico, profissionais, promocionais (oficinas, seminários, confraternizações, congressos, simpósios, salões, feiras, exposições e outros)

Outras atividades e serviços: Serviço de café/buffet, Limpeza, Organização, Locação de espaços, Locação de mobiliário e Locação de utensílios.

Estado geral de conservação: Bom.

Possui acessibilidade para pessoas com deficiência ou mobilidade reduzida: Não.



Figura 18: Organizadora de Eventos Espaço Vip

Usina Mix Bar e Restaurante (Eventos)

Razão social: Usina Mix Bar e Restaurante Eireli

CNPJ: 23.494.376/0001-03

Inscrição Estadual: 15.503.320-415.503.220-4

Natureza: Privada

Tipo de organização: Empresa.

Início da atividade: 19/10/2015

Localização: Urbana

Coordenadas geográficas: 01°54'08.7 (latitude) / 048°46'09.2 (longitude)

Endereço: Rodovia PA – 150, s/n, Km 02 (Anexo ao Posto CODIPE) - Bairro: Universidade.

CEP: 68.450-000.

Telefones: (91) 991988619 / 989373917

Endereço eletrônico (*e-mail*): mmcontabilidade_fiscal@hotmail.com

Sítio eletrônico (*site/página web*): Não

Sinalização turística: Não.

Proximidades: Restaurante, Bar/lanchonete e Posto de combustível

Quantidade de funcionários (n°): 18 permanentes e 06 temporários

Atendimento em língua estrangeira: Não.

Informativos impressos: Não.

Horário de funcionamento: 22:00h às 4:00h.

Formas de pagamento: dinheiro e cartão de crédito/débito

Estacionamento: Sim. Gratuito e descoberto.



Atividades básicas: Eventos culturais e artísticos (shows, festivais, exposições, outros)

Outras atividades e serviços: Planejamento de eventos, Efeitos especiais e pirotécnicos, Promoção e Produção.

Estado geral de conservação: Bom.

Possui acessibilidade para pessoas com deficiência ou mobilidade reduzida: Não.

2.4 SERVIÇOS E EQUIPAMENTOS DE LAZER

2.4.1 Espaços Livres e Áreas Verdes

2.4.1.1 Praças

Praça Jarbas Passarinho

Nome Oficial: Praça Jarbas Passarinho Nome Popular:

Praça da Matriz Natureza: Pública

Localização: Urbana

Endereço: Rua Benjamin Constant, s/n

(Entre Avenida Castelo Branco e Travessa Diogo Henderson.

Bairro: Centro.

CEP: 68.450-000.

Sinalização turística: Não.

Proximidades: Restaurante, Bar/lanchonete e Posto de combustível

Horário de funcionamento: Livre (aberto ao público)

Estacionamento: Não.

Estado geral de conservação: Ruim.

Possui acessibilidade para pessoas com deficiência ou mobilidade reduzida: Sim (rampas de acesso).



Figura 19: Praça Jarbas Passarinho: Monumento do Divino



Figura 20: Praça Jarbas Passarinho: Coreto



Figura 21: Praça Jarbas Passarinho: Paisagismo na Orla

2.4.2 Instalações Esportivas

2.4.2.1 Ginásio

Ginásio Poliesportivo Municipal Iverson Pereira dos Santos “Preto”

Nome Oficial: Ginásio Poliesportivo Iverson Pereira dos Santos (Preto)

Natureza: Pública

Localização: Urbana

Endereço: Avenida Castelo Branco, 678. Bairro: Centro.

CEP: 68.450-000.

Inauguração: 21/06/2008

Sinalização turística: Não.

Proximidades: Restaurante, Bar/lanchonete, Escolas e Bancos.

Horário de funcionamento: Livre (aberto ao público)

Estacionamento: Não.

Estado geral de conservação: Bom.

Possui acessibilidade para pessoas com deficiência ou mobilidade reduzida: Não



Figura 22: Ginásio Poliesportivo Iverson Pereira dos Santos “Preto”

Ginásio Poliesportivo Municipal Antônio Cristo “Seu Tota”

Nome Oficial: Ginásio Poliesportivo Municipal Antônio Cristo “Seu Tota”



Natureza: Pública

Localização: Urbana

Endereço: Rua Salomão Cardoso, s/n – anexo a E.M.E.F Dona Zila.

CEP: 68.450-000.

Inauguração: 21/04/2016

Sinalização turística: Não.

Proximidades: Escola, Restaurante e Bar/lanchonete.

Horário de funcionamento: Livre (aberto ao público)

Estacionamento: Não.

Estado geral de conservação: Bom.

Possui acessibilidade para pessoas com deficiência ou mobilidade reduzida: Não.



Figura 23: Ginásio Poliesportivo Municipal Antônio Cristo “Seu Tota”

2.4.3 Espaços de Diversão e Cultura

2.4.3.1 Casa de Espetáculos/Shows

Usina Mix Bar e Restaurante



Razão social: Usina Mix Bar e Restaurante Eireli

CNPJ: 23.494.376/0001-03

Inscrição Estadual: 15.503.320-415.503.220-4

Natureza: Privada

Tipo de organização: Empresa.

Início da atividade: 19/10/2015

Localização: Urbana

Coordenadas geográficas: 01°54'08.7 (latitude) / 048°46'09.2 (longitude)

Endereço: Rodovia PA – 150, s/n, Km 02 (Anexo ao Posto CODIPE) - Bairro: Universidade.

CEP: 68.450-000.

Telefones: (91) 991988619 / 989373917

Endereço eletrônico (*e-mail*): mmcontabilidade_fiscal@hotmail.com

Sítio eletrônico (*site/página web*): Não

Sinalização turística: Não.

Proximidades: Restaurante, Bar/lanchonete e Posto de combustível

Quantidade de funcionários (n°): 18 permanentes e 06 temporários

Atendimento em língua estrangeira: Não.

Informativos impressos: Não.

Horário de funcionamento: 22:00h às 4:00h.

Formas de pagamento: dinheiro e cartão de crédito/débito

Estacionamento: Sim. Gratuito e descoberto.

Atividades básicas: Eventos culturais e artísticos (shows, festivais, exposições, outros)

Outras atividades e serviços: Planejamento de eventos, Efeitos especiais e pirotécnicos, Promoção e Produção.

Estado geral de conservação: Bom.

Possui acessibilidade para pessoas com deficiência ou mobilidade reduzida: Não.

CATEGORIA C



ATRATIVOS



3. ATRATIVOS TURÍSTICOS

3.1 ATRATIVOS NATURAIS

3.1.1 Hidrografia

Rio Ubá (Balneário do Levi)

Informações gerais

Nome Oficial: Rio Ubá

Endereço: Rodovia PA-150, Km 04, Ramal do Levi.

Sinalização turística: Não

Funcionamento

Finalidade da visitação: Lazer.

Entrada: Gratuita (Estacionamento pago)

Atendimento ao público em língua estrangeira: Não

Informativos impressos: Não Possui

Dias de funcionamento: Todos os dias.

Horário de funcionamento: 24h

Funcionamento em feriados: Sim

Restrições: Não

Total do fluxo turístico anual (n°): Não possui.

Principal público frequentador: Comunidade local e do entorno municipal e estadual.

Integra roteiros turísticos comercializados: Não

Características

Instalações e equipamentos: Restaurantes, pier, banheiros, quadra de vôlei e área infantil, estacionamento descoberto.

Atividades atuais: Lazer, Cultural, Educativa e Comercial

Descritivo do acesso ao atrativo: O acesso é feito pela Rodovia PA-150, ramal do Levi que tem como característica uma pavimentação de terra e vegetação específica da região.

Serviço de transporte ao atrativo: todos os domingos e feriados é disponibilizado transporte coletivo, com saída do terminal municipal de Moju.

Estado geral de conservação: Bom

Acessibilidade para pessoas com deficiência ou mobilidade reduzida: Não.



Figura 25: Balneário do Levi



Figura 24: Balneário do Levi: Área Infantil



Figura 27: Balneário do Levi: Palco de Shows



Figura 26: Balneário do Levi: Rio Ubá

3.2 ATRATIVOS CULTURAIS

3.2.1 Comunidades tradicionais

3.2.1.1 Quilombola

Comunidade Africa

Informações gerais

Nome Oficial: Comunidade Quilombola África

Endereço: Rodovia Alça Viária, Km 68 – Ramal Baixo Caeté – Moju

Sinalização turística: Não



Funcionamento

Visitação: Agendada, Guiada

Finalidade da visitação: Lazer e Pesquisa.

Entrada: Gratuita

Atendimento ao público em língua estrangeira: Não

Informativos impressos: Não Possui

Dias de funcionamento: Todos os dias.

Horário de funcionamento: Não Definido.

Funcionamento em feriados: Sim

Restrições: Não

Total do fluxo turístico anual (n°): Não possui.

Principal público frequentador: Moradores

Integra roteiros turísticos comercializados: Não

Características

Instalações e equipamentos: Área de exposição

Outros equipamentos e serviços: Não Possui.

Atividades atuais: Cultural, Educativa, Comercial

Descritivo do acesso ao atrativo (tipo de pavimentação, sinalização, dificuldades ou facilidades, tipo de transporte,): O acesso é feito pelo ramal do Caeté que tem como característica uma pavimentação de terra e vegetação específica da região.

Serviço de transporte ao atrativo (nome, endereço, telefone, horários): Aos moradores das comunidades é disponibilizado transporte coletivo de fluxo não contínuo, que liga as comunidades do ramal à sede do município.

Estado geral de conservação: Ruim

Acessibilidade para pessoas com deficiência ou mobilidade reduzida: Não



Figura 28: Comunidade África



*Figura 29: Comunidade África
(Artesanato)*

Comunidade Larajetuba

Informações gerais

Nome Oficial: Comunidade Quilombola Laranjetuba

Endereço: Rodovia Alça Viária, Km 68 – Ramal Baixo Caeté – Moju

Sinalização turística: Não

Funcionamento

Visitação: Não

Finalidade da visitação: Passeio.

Entrada: Gratuita

Instalações de entrada: Não Possui.

Atendimento ao público em língua estrangeira: Não

Informativos impressos: Não Possui

Dias de funcionamento: Todos os dias.

Horário de funcionamento: Não Definido.

Funcionamento em feriados: Sim

Total do fluxo turístico anual (n°): Não possui.

Principal público frequentador: Moradores

Integra roteiros turísticos comercializados: Não

Características

Instalações e equipamentos: Não Possui.

Outros equipamentos e serviços: Não Possui.

Atividades atuais: Cultural, Educativa, Comercial



**Figura 31: Comunidade Laranjetuba
(Igreja de São Sebastião)**



**Figura 30: Comunidade Laranjetuba
(Iqarapé Grande)**

Comunidade Caeté

Informações gerais

Nome Oficial: Comunidade Quilombola Caeté

Endereço: Rodovia Alça Viária, Km 68 – Ramal Samaúma– Moju

Sinalização turística: Não

Funcionamento

Visitação: Não

Finalidade da visitação: Passeio.

Entrada: Gratuita

Instalações de entrada: Não Possui.

Atendimento ao público em língua estrangeira: Não

Informativos impressos: Não Possui

Dias de funcionamento: Todos os dias.

Horário de funcionamento: Não Definido.

Funcionamento em feriados: Sim

Restrições: Não

Total do fluxo turístico anual (n°): Não possui.

Principal público frequentador: Moradores

Integra roteiros turísticos comercializados: Não

Características

Instalações e equipamentos: Não Possui.

Outros equipamentos e serviços: Não Possui.

Atividades atuais: Cultural, Educativa, Lazer



Figura 32: Igreja da Santíssima Trindade



Figura 33: Iqarapé Curupeté

Comunidade Guajaraúna

Informações gerais

Nome Oficial: Comunidade Quilombola Guajarúna

Coordenadas geográficas:

Endereço: Rodovia Alça Viária, Km 68 – Ramal Baixo Caeté – Moju

Sinalização turística: Não

Funcionamento

Visitação: Não

Finalidade da visitação: Passeio.

Entrada: Gratuita

Instalações de entrada: Não Possui.

Atendimento ao público em língua estrangeira: Não

Informativos impressos: Não Possui

Dias de funcionamento: Todos os dias.

Horário de funcionamento: Não Definido.

Funcionamento em feriados: Sim

Restrições: Não

Total do fluxo turístico anual (n°): Não possui.

Principal público frequentador: Moradores

Integra roteiros turísticos comercializados: Não

Características

Instalações e equipamentos: Não Possui.

Outros equipamentos e serviços: Não Possui.

Atividades atuais: Cultural, Educativa, Comercial



Figura 35: Igreja Santíssima Trindade



Figura 34: Iqarapé Guarajaúna

Quilombo Nossa Senhora das Graças

Informações gerais

Nome Oficial: Comunidade Quilombola Nossa Senhora das Graças

Coordenadas geográficas:

Endereço: Rodovia Alça Viária, Km 68 – Ramal Baixo Caeté – Moju

Sinalização turística: Não

Funcionamento

Visitação: Não

Finalidade da visitação: Passeio.

Entrada: Gratuita

Instalações de entrada: Não Possui.

Atendimento ao público em língua estrangeira: Não

Informativos impressos: Não Possui

Dias de funcionamento: Todos os dias.

Horário de funcionamento: Não Definido.

Funcionamento em feriados: Sim

Restrições: Não

Total do fluxo turístico anual (n°): Não possui.

Principal público frequentador: Moradores

Integra roteiros turísticos comercializados: Não

Características

Instalações e equipamentos: Não Possui.

Outros equipamentos e serviços: Não Possui.

Atividades atuais: Cultural, comercial e passeio.



Figura 36: Rio Jambuaçu

Comunidade Poacê

Nome Oficial: Comunidade Quilombola Poacê

Endereço: Rodovia Alça Viária, Km 68 – Ramal Baixo Caeté – Moju

Sinalização turística: Não

Finalidade da visitação: Cultura, Passeio e Comercial.

Entrada: Gratuita

Instalações de entrada: Não Possui.

Atendimento ao público em língua estrangeira: Não

Informativos impressos: Não Possui

Dias de funcionamento: Todos os dias.

Horário de funcionamento: Não Definido.

Funcionamento em feriados: Sim

Restrições: Não

Total do fluxo turístico anual (n°): Não possui.

Principal público frequentador: Moradores

Integra roteiros turísticos comercializados: Não

Características

Instalações e equipamentos: Não Possui.

Outros equipamentos e serviços: Não Possui. S

Atividades atuais: Cultural, comercial e lazer.



Figura 37: Comunidade Quilombola Poacê



Figura 38: Comunidade Quilombola Poacê (Artesanato)

Comunidade São Bernadino

Informações gerais

Nome Oficial: Comunidade Quilombola Bernadino

Endereço: Rodovia Alça Viária, Km 68 – Ramal Baixo Caeté – Moju

Sinalização turística: Não

Funcionamento

Visitação: Não

Finalidade da visitação: Passeio.

Entrada: Gratuita

Instalações de entrada: Não Possui.

Atendimento ao público em língua estrangeira: Não

Informativos impressos: Não Possui

Dias de funcionamento: Todos os dias.

Horário de funcionamento: Não Definido.

Funcionamento em feriados: Sim

Restrições: Não

Total do fluxo turístico anual (n°): Não possui.

Principal público frequentador: Moradores

Integra roteiros turísticos comercializados: Não

Características



Instalações e equipamentos: Não Possui.

Outros equipamentos e serviços: Não Possui.

Atividades atuais: Cultural, Educativa, Comercial

Estado geral de conservação: Ruim

Acessibilidade para pessoas com deficiência ou mobilidade reduzida: Não

Observações: Somado as comunidades citadas neste estudo, o município conta com um total de 16 comunidades quilombolas que têm em sua base de sustentabilidade o cultivo de açaí, produção de farinha e a fabricação de biojóias. Além de suplementar sua renda com a produção artesanal da cerâmica refratária, assim como, panelas de barro, bandejas e telhas de ótima resistência e qualidade, extraída da argila oriunda dos igarapés da região.

3.1.1.2 Indígena

Tribo Anambé

Descritivo do acesso ao atrativo:

Para se chegar à Aldeia a melhor maneira é saindo de Belém até o município de Igarapé-Miri e depois Mocajuba, onde existe uma estrada que leva à Vila Elim, de onde pode se chegar até ela por meio de embarcações. Mocajuba está localizada à cerca de 240Km de Belém. Daí leva-se cerca de 2 horas até a Vila e depois mais 1 hora de voadeira até a sede da aldeia.

Descritivo das especificidades do atrativo:

Os índios Anambé viviam, no passado, ao oeste do rio Tocantins, nas cabeceiras do rio Pacajá, que desemboca no rio Pará (braço do estuário do Amazonas que corre pelo sul de Marajó), perto de Portel. Segundo relato tomado de um líder Anambé, pelo pesquisador, em 1884, viviam desde muito tempo nas cabeceiras do Pacajá, obedecendo a um líder oriundo do ocidente, sábio e guerreiro.

Os brancos lhes vieram fazer guerra; depois, os jesuítas, que com eles mantinham a paz, começaram a separar as mulheres dos maridos e a levar muitos para Portel, os homens para trabalhar nas roças e remar, as mulheres para lavar roupa e cozinhar. Isso os desgostou muito, levou-os a desobedecer ao chefe e a separarem-se. Índios antropófagos lhes vieram fazer a guerra e eles retiraram-se para as cabeceiras do rio Cururuí, um afluente do Pacajá, formando a aldeia de Tauá, donde depois foram para o lugar onde o diretor de índios quis aldeá-los.

As primeiras informações sobre os Anambé na bacia do Moju ora os confundem com os



Turiwara, ora com os Amanayé. Conforme narraram ao antropólogo Napoleão Figueiredo, nas cabeceiras do Moju entraram com os Gaviões do Oeste, que dali os expulsaram, obrigando-os a se deslocando na direção do Cairari. A princípio foram os únicos habitantes do alto Cairari, mas a partir dos meados do século XX começaram a entrar nessas áreas madeireiras e extratores de balata. A princípio os Anambé não foram engajados no trabalho da madeira, atuando mais como fornecedores de peles, carne de caça e farinha. Nos anos 70, alguns Anambé participavam nas turmas de madeireiros como trabalhadores diaristas, enquanto outros negociavam a madeira com um regatão, que era relacionado à mesma serraria. Mas sua participação nos trabalhos da madeira era intermitente, e se tornou apenas ocasional na década seguinte.

De fato, em 1852, uma parte dos Anambé se aproximou da margem esquerda do Tocantins, pediu proteção e se aldeou junto ao distrito de Baião. Os outros continuaram no alto Pacajá. Estes, em 1874, depois de uma guerra contra os indígenas chamados "Curumbu", ficaram reduzidos a 46 indivíduos; no ano seguinte morreram mais 37 de varíola. Os restantes foram juntar-se aos Anambé que se haviam aldeado junto ao Tocantins. As Anambé passaram a viver então nas proximidades da cidade de Baião, nas ilhas dos Santos e de Tauá. Até o final do século XIX os Anambé oscilaram entre o Tocantins e o Pacajá e em algum momento atravessaram para a margem oriental do Tocantins, indo para a bacia do rio Moju.

Os Anambé deixaram de comercializar o óleo de copaíba e o leite de maçaranduba, como faziam nas décadas de 50 e 60. E retiram madeira apenas quando necessitam uma quantia maior de dinheiro. Vendem regularmente os excedentes de suas roças (milho, arroz, farinha de mandioca), e eventualmente carne de caça, seja aos regatões que vão até a aldeia, ou diretamente em Mocajuba. Além da agricultura, outras atividades servem de suporte à subsistência: a caça, feita em grupo pelos homens, com o uso de espingardas, complementada pela apanha de jabutis pelas mulheres e crianças, se exerce sobre uma fauna hoje ameaçada pelos desmatamentos feitos por fazendas e serrarias; a pesca, realizada, com anzóis e linha, arco e flecha, sobretudo na estação seca, quando se recolhem também tracajás; e a coleta de frutos e mel.

Até os anos 80, os Anambé nunca tiveram assistência direta da FUNAI, como também não tivera anteriormente do SPI. Não tinham um posto indígena, não tinham nenhuma assistência à saúde. Usavam plantas medicinais silvestres e, nos casos graves, procuravam a casa de uma pessoa amiga em Mocajuba, que os encaminhava para o hospital. Em 1984, o CIMI iniciou a construção de uma escola, que teria ajuda do vigário de Mocajuba e, como professor, um regional casado com uma mulher Anambé.



A primeira atuação da FUNAI na área, nos levantamentos destinados a delimitar a Terra Indígena Anambé, resultou na proposta de transferir os Anambé para a TI Alto Rio Guamá, tendo em vista a invasão e depredação dos recursos naturais da primeira, e o fato de a segunda já estar demarcada, ser ampla e ser habitada por índios de cultura semelhante, como os Tembé. Os Anambé deveriam ocupar a ponta noroeste dessa TI, no igarapé Tauari, que corre para o Guamá. Entretanto, essa era uma área invadida, e a FUNAI não retirou os invasores antes da chegada dos Anambé, em 1982, que também não gostaram dela, por ser pobre em caça, pesca e água boa. No conflito entre os Anambé e os invasores, morreram dois destes. Os Anambé não quiseram aí permanecer e retornaram no mesmo ano para o Cairari.

O Cairari é um rio de águas claras ainda piscoso e pequenas praias que se distribuem aqui e acolá, margeado por mata ciliar na qual se vê árvores frondosas e alguns locais de mata alagada. Na direção a montante encontra-se o lago Grande com trechos assoreados que formam ilhas submersas.

As mulheres parecem ter o papel de guardiãs da memória coletiva do grupo. Sobre o passado, as figuras de Tapiira mãe de Raimundo, o Cafu, um dos caciques, Titon, prima de Tapiira, são as que conservam a maior parte da memória pregressa do grupo, além de serem elas que têm conhecimento da língua anambé. Outra mulher de nome Arara, cujo nome brasileiro é Severina, é falante da língua, mas, em virtude de problemas de audição tem maior dificuldade em prestar informações. No momento presente, Vanusa, mulher de Cafu, tem um papel político e social importante, faz parte do Conselho da aldeia sendo responsável pelas questões da educação, que a leva a participar de reuniões dos Anambé com a sociedade de fora. Além disso, por ser artesã está sempre cercada por crianças que vão aprendendo a conhecer sementes, fibras e outros materiais para confecção de colares, braceletes e cestaria que deve ser confeccionado segundo ela “sem miçangas, pois não são coisas de índios”.

Os Anambé têm hoje uma população de 144 pessoas distribuídas em 50 famílias. A presença feminina é predominante com 76 mulheres e 68 homens. A população jovem perfaz um total de 110 pessoas com idades que variam entre 14 a 30 anos; desse total, 90 estão em torno dos 20 anos, enquanto a população acima de 65 anos se reduz a 9 pessoas. Sobreviver, administrando as perdas, parece ter sido uma constante na história do grupo. A população Anambé passou, no período compreendido entre os anos de 1940 e 1984, por instabilidades no que tange à sua densidade demográfica. Foram momentos que alternaram entre crescimento e decréscimo populacional.

A partir de 1988 com a assistência efetiva da Fundação Nacional do Índio/FUNAI e a instalação de um Posto na aldeia, a escola foi instalada funcionando de forma ininterrupta até o ano

de 1992. Atualmente, há uma escola administrada pela Secretaria de Educação do Município de Moju que funciona como anexo de uma escola do mesmo município, um posto de saúde da SESAI - Secretaria de Saúde Indígena. Após a demarcação da Terra Indígena Anambé, houve a distribuição de famílias em diferentes locais do território, e que eles chamam de “núcleos”, uma reinterpretação da antiga forma de organização em grupos familiares. As decisões de caráter interno e externo são tomadas através de dois caciques e um conselho. Mediante relações de amizade com o pastor da Igreja Evangélica da Vila Elim, a MEIB-Missão Evangélica Índios do Brasil, Secretaria de Educação do Moju, os Anambé tecem suas parcerias que os auxiliam nas articulações com a sociedade mais ampla e no atendimento de suas demandas e saem do âmbito local para o global.



Figura 40: Tribo Anembé



Figura 39: Tribo Anembé

3.3 Arquitetura Religiosa

3.3.1 Igreja

Paróquia do Divino Espírito Santo

Nome Oficial: Paróquia do Divino Espírito Santo

Natureza: Pública

Localização: Urbana

Endereço: Rua Lauro Sodré, s/n. Bairro: Centro.

CEP: 68.450-000.

Sinalização turística: Não.

Proximidades: Restaurante, Bar/lanchonete, Posto de gasolina e Bancos.

Horário de funcionamento: Livre (aberto ao público)

Estacionamento: Não.

Descritivo: Fundada em 1 de junho de 1754, por D. frei Miguel de Bulhões Bispo, do Pará, construída pelo padre Sebastião Borges de Castilho, que era vigário da paróquia de 1836-1850. Reformada em 1990, mantendo traços da fachada, mas com importantes intervenções no seu interior. A fachada é composta por 5 panos marcados por pilastras que seguem até o entablamento. O entablamento é encimado por um frontão triangular ladeado por contracurvas e pináculos. O corpo central do frontão é decorado com um brasão que representa o Divino Espírito Santo.

Estado geral de conservação: Bom.

Possui acessibilidade para pessoas com deficiência ou mobilidade reduzida: Não



Figura 41: Paróquia do Divino Espírito Santo: Área Interna



Figura 42: Paróquia do Divino Espírito Santo: Fachada



3.4. EVENTOS PROGRAMADOS

3.4.1 Festas/celebrações

Festividade do Divino

Endereço: Praça Matriz – Igreja Matriz do Divino Espírito Santo

Bairro/distrito: Centro

Entidade mantenedora: Diocese de Abaetetuba

Sinalização turística: Não

Funcionamento

Finalidade da visitação: Religiosidade

Entrada: Gratuita

Informativos impressos: Português

Origem dos visitantes: Entorno municipal

Principal público frequentador: Moradores

Integra roteiros turísticos comercializados: Não

Características

Período de realização: Data móvel (Mês de Maio)

Periodicidade: Anual

Caráter do evento: Cultural (eventos tradicionais das comunidades com características de realização próprias da região ou dos grupos detentores)

Descritivo das especificidades do evento:

Conta a estória popular que um dia, à tardinha, quando um senhor chamado Antônio Dornelles estava na ponte de sua fazenda avistou algo brilhar à margem do Rio Moju, que chamou sua atenção, ao mandar um de seus escravos ao local, o mesmo encontrou um objeto dourado em forma de pomba. Diante disso, Antônio Dornelles, de posse da Pomba do Divino, mandou confeccionar uma coroa de prata para colocar a Pomba, e ergueu uma pequena capela que logo se tornou centro de animação da fé do povo mojuense.

Outra característica deste festividade está na ocorrência da FOLIA DO DIVINO que dias antes da festividade, sai de porta em porta, levando à frente uma bandeira e através de muita animação e cantos solicitam contribuições para os festejos do dia do Padroeiro.

Vale ressaltar ainda O CÍRIO FLUVIAL no dia da Festividade (sendo duas procissões de lados opostos que se encontraram na cidade representando o Divino através de duas coroas: uma do Pai e outra do Filho). Ao chegar à cidade, centenas de pessoas que aguardam no porto, seguem em procissão até a Igreja matriz, encerrando com a celebração da Missa solene presidida pelo bispo diocesano. Outro evento relacionado a procissão é o círio terrestre, proveniente de uma das comunidades da zona rural mais distante até a cidade, e o círio mirim que traz em sua procissão a participação das escolas de Educação Infantil e Ensino Fundamental I.

Mostrando a fé e a devoção do povo Católico devoto do Divino Espírito Santo também são marcantes durante a festividade o LEVANTAMENTO DO MASTRO E O AUTO DO DIVINO coordenado pela Secretaria de Cultura de Moju com belíssimas apresentações.



Figura 43: Festividade do Divino Espírito Santo



Figura 44: Festividade do Divino Espírito Santo (Círio Fluvial)

Verão 45°

Endereço: Balneário do Levi

Entidade mantenedora: Prefeitura Municipal

Sinalização turística: Não

Funcionamento

Entrada: Gratuita



Origem dos visitantes: Entorno municipal e estadual

Principal público frequentador: moradores locais e turistas

Integra roteiros turísticos comercializados: Não

Características

Período de realização: Mês de julho.

Periodicidade: Anual

Caráter do evento: Cultural e de Lazer

Descritivo das especificidades do evento:

Segundo o Diretor municipal de Cultura, tal evento acontece no Balneário Levi. A Abertura do Verão 45 ° ocorre no dia 02 de julho com várias atrações no palco central, assim como torneios esportivos, corrida do verão e passeio ciclístico.

Durante as quartas e quinta feiras acontecem as “Noites Culturais de Verão”, sempre, com a participação de cantores locais fazendo voz e violão. Bem como, ocorrem a tradicional “Quinta Gospel de Verão”, com a apresentação de artistas do gênero musical gospel.

Na penúltima sexta feira de julho acontece o “Luau Gay”, destinado ao público LGBT e na última sexta feira o tradicional e tão esperado “Luau das Luzes”, tal evento foi idealizado pela Diretoria Municipal de Cultura, em 2005, como forma de fomentar o entretenimento e lazer no Verão do Balneário Levi, iniciou-se de forma tímida, porém com o passar dos anos foi se aperfeiçoando e hoje conta com a distribuição de brindes e frutas aos participantes, além da apresentações musicais. Sendo na atualidade o ponto alto do verão mojuense, contando com mais 80.000 visitantes. É denominado de “Luau das Luzes” devido ao grande investimento feito pela gestão municipal em luzes e fogos de artifício.

O encerramento do verão acontece com o tradicional Desfile das Coroas, o qual ocorre a mais de 20 anos, surgiu com iniciativa de uma moradora local, Dona Dorinha, já falecida, visando incluir o público da terceira idade na participação do verão mojuense. Desde então, sempre nas primeiras terças-feiras do mês de agosto, as participantes iniciam sua preparação para o desfile, logo cedo, bronzando-se as margens do Rio Ubá, logo após ocorre um almoço entre as candidatas e à tarde acontece o desfile, na presença de um grande público. Como se trata de uma diversão e não uma competição, todas recebem um prêmio de participação, entregue, geralmente, por uma autoridade local. A participante mais velha do concurso completou, em maio de 2017, 101 anos, a Dona Izabelinha, como carinhosamente é chamada.



Figura 45: Verão 45° - Balneário do Levi



Figura 47: Verão 45° - Lual Gay



Figura 48: Verão 45° - Lual das Luzes



*Figura 49: Verão 45°
- Desfile das Coroas*

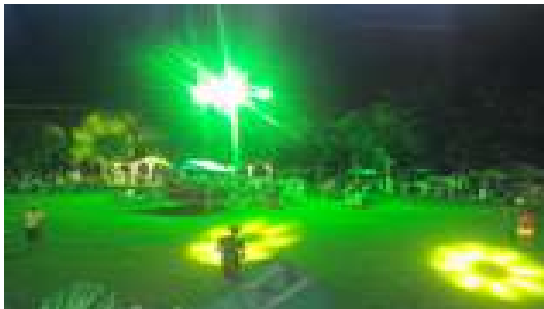

Calendário Municipal de Eventos 2017

JANEIRO							Fevereiro							MARÇO							ABRIL													
Dom	Seg	Ter	Quar	Qui	Sex	Sáb	Dom	Seg	Ter	Quar	Qui	Sex	Sáb	Dom	Seg	Ter	Quar	Qui	Sex	Sáb	Dom	Seg	Ter	Quar	Qui	Sex	Sáb							
1	2	3	4	5	6	7	8	9	10	11	12	13	14	15	16	17	18	19	20	21	22	23	24	25	26	27	28	29	30	31				
01 - Dia do Trabalhador/Festa na praça							25 e 26 - Carnaval							03 e 04 - Cirandão com arte pelas comunidades, parceria SEMED							13 a 16 - Festa de Cristo													
04 - Encontro de organização para o auto de São João/preparação para a festividade de São João														20 a 24 - Pesquisa do inventário turístico							22 - Cirandão com arte pelas comunidades													
07 - Trágico do mestre														26 - Ciranda cultural na praça, exposição de artesanato							30 - Ciranda cultural, exposição, seminário técnicas													
15 - Final do campeonato dos maratonistas e tanzitas regatas																																		
18 a 20 - Festival de teatro do Pará																																		
20 - Cirandão com arte pelas comunidades																																		
25 - Final do campeonato Quilombola																																		
27 - Início da festividade																																		
28 - Bus de lazer e levantamento do mestre																																		
							02 - Auto de São João							02 - Memória do verão 2017 (Domingo)							05 - Corrida verão 2017 - Cidade Maravilhosa													
							03 - Corrida Divino Espírito Santo/Cria Fluxo							04 - Quinta cultural							06 - Ciranda cultural na praça													
							04 - Final da Festa							08 - Sábado Momento do Di							07 a 08 - Encontro para o espetáculo Corredor Doméstico (Sábado São e Natal São)													
							05 - Abertura oficial da quadra junina							09 - Festa de pagode Tom Menor (Domingo)							12 e 13 - Apresentação do espetáculo para alunos da rede municipal													
							08 - Formação de São João (Caterina)							13 - Quinta cultural na Lav. Getúlio e comitê							14, 19 e 20 - Apresentação para públicos em geral													
							17 e 18 - Inter municipal de quadras							15 - Sábado Momento do Di							16 a 18 - XXVII Feira Agrícola													
							23 - Lançamento de cinema na praça (Domingo)							16 - Concurso gastronômico: Feitiço de Baurista							27 - II Missa Maio de São João													
							24 - Formação do comitê São João							18 - Quinta gospel na Lav. Org. Páramo							28 - cerimônia de encerramento / passeio ciclístico													
							25 - Concurso municipal de quadras entre escolas							19 - Quinta cultural na praça																				
							30 - Queimada dos funcionários e encerramento da quadra junina							21 - Lixo gay = show Wanderley Andrade Internacional																				
														22 - Sábado																				
														23 - Desfile de escolas, Intercâmbio: Mostra Urbana																				
														27 - II Fest gospel na praça matriz: Org. Igreja																				
														28 - Lixo das lutas																				
														30 - Festa junina infantil (Sábado São João)																				
MAYO							JUNHO							JULHO							AGOSTO													
Dom	Seg	Ter	Quar	Qui	Sex	Sáb	Dom	Seg	Ter	Quar	Qui	Sex	Sáb	Dom	Seg	Ter	Quar	Qui	Sex	Sáb	Dom	Seg	Ter	Quar	Qui	Sex	Sáb							
1	2	3	4	5	6	7	8	9	10	11	12	13	14	15	16	17	18	19	20	21	22	23	24	25	26	27	28							
01 - Dia das crianças, Paró. SEMED							02 - Dia das professoras, Paró. SEMED							03 - Cirandão com arte nas comunidades, Paró. SEMED							05 - Festival das Palmas													
18 - Cirandão com arte pelas comunidades, Paró. SEMED							23 - Cirandão com arte nas comunidades, Paró. SEMED							28 - Ciranda cultural							09 - Festival gastronômico													
28 - Exposição ciranda cultural na praça							28 - Ciranda cultural na praça														14 - Ciranda folclórica, Coral na praça, Auto de natal													
																					15 - Bateria na praça													

4. DIAGNÓSTICO DO POTENCIAL TURÍSTICO

4.1 CARACTERIZAÇÃO

O município de Moju, localizado na região nordeste do Pará possui uma população de estimada pelo IBGE em 78.629 pessoas em 2016, distribuídas em uma área de 9.094,135 Km² e está localizada à cerca de 61 km de distância da Capital.



Figura 46: Localização

A Infraestrutura de apoio ao turismo do município apresenta excelente acesso, com vias pavimentadas e devidamente sinalizadas, contudo, apresenta algumas deficiências relacionadas a estrutura de acesso aos atrativos que se encontram fora da sede do município.

O terminal rodoviário requer reparos e melhoria das instalações de embarque e

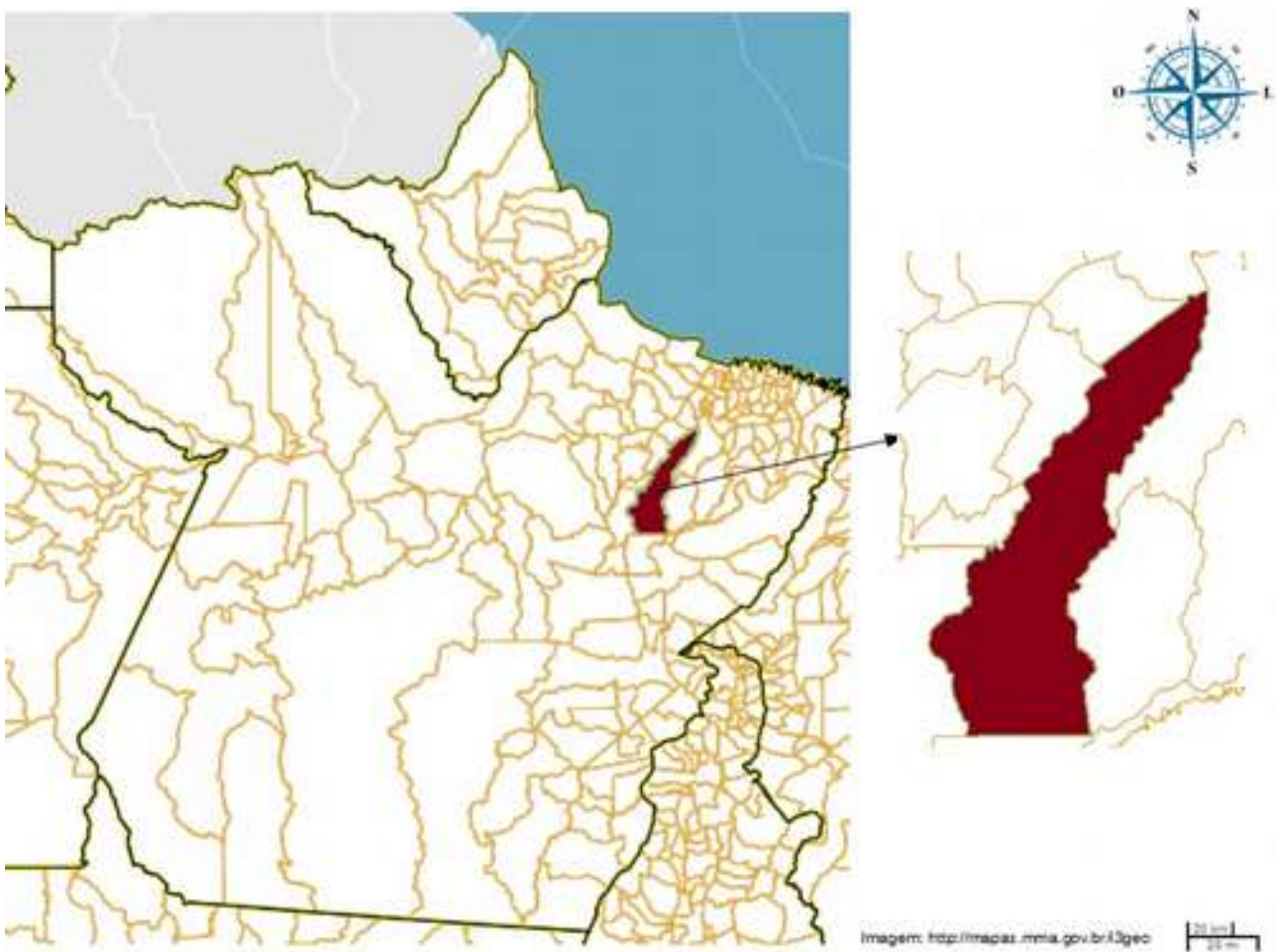

desembarque. O serviço de transporte regular a partir de Belém é realizado pela empresa: Jarumã Rodofluvial Ltda (Via Porto Arapari e Rodovia Alça Viária).

Não possui terminais de passageiros e turistas que permitam acessibilidade e conforto na realização de passeios e visitação aos atrativos locais, sendo que o acesso as embarcações é realizado nos trapiches, onde também é realizado o embarque e desembarque de mercadorias. As estradas estão conservadas, mas a sinalização, principalmente nos ramais que ligam as comunidades do município, também é praticamente inexistente.

No que se refere aos serviços públicos de saúde, destaca-se o Hospital e Maternidade Divino Espírito Santo, no entanto, atende somente a casos de baixa e média complexidade. O sistema bancário é coberto pelo Banco do Brasil, Banpará e Casas lotéricas, todos localizados na sede municipal. Quanto aos serviços de comunicação, o município é atendido por canais de TV de rede aberta, rádio local e agência de correios. A telefonia celular é coberta pela empresa TIM e VIVO.

No que se refere aos equipamentos e serviços turísticos, foram identificados e visitados no município, 05 meios de hospedagem e que juntos oferecem aproximadamente 89 unidades habitacionais e 222 leitos, dos quais apenas 03 declararam ter CNPJ. Foram também identificados 04 estabelecimentos de alimentos e bebidas, 02 organizadora de eventos e 05 balneários, onde destaca-se o Balneário do Levy, banhado pelo rio Ubá e composto de estrutura de alimentos e bebidas satisfatórios, banheiros, áreas de esporte e área infantil, porém, não conta com serviços de hospedagem.

Não se identificou o serviço de transportadora turística, apenas uma associação de mototáxi, a qual presta serviços similares. O acesso aos balneários e comunidades tradicionais ocorre através dos ramais, sem pavimentação asfáltica, com estrutura precária de sinalização. Entre os espaços livres foram identificados 03 praças, porém destacamos a Praça Jarbas Passarinho, a qual fica localizada no centro do município, próximo a Igreja Matriz e ao Prédio da Prefeitura Municipal, entendendo-se por parte da extensão da orla municipal.

Nenhum dos estabelecimentos visitados apresentou cadastro do Mtur. Entretanto, considerando os dados da RAIS (Relação Anual de Informações Sociais), em dezembro de 2015, o município registrou um total de 112 empregados nas atividades características do Turismo, sendo: Alojamento (6); Alimentação (44); Transporte Terrestre (58); Transporte Aquaviário (4).

Em relação aos atrativos naturais, foi identificada uma importante bacia hidrográfica, tendo como principais cursos d'água os rios Ubá e Moju. Esses rios apresentam pontos de acesso na



sede e em outras localidades que permitem diversas atividades, como trilhas, pedaladas, cavalgadas, canoagem e banho. Além dos rios e igarapés, segundo a prefeitura local, o município conta com um complexo de cachoeiras, porém devido ao difícil acesso e a falta de equipamentos necessários, se realizou a visita técnica ao referido atrativo.

No que se refere aos atrativos culturais, o município possui relevantes manifestações culturais com destaque para as cerca de 22 comunidades de remanescentes quilombolas, entre as quais destacamos as Comunidades África e Laranjetuba, que já constituem produtos prontos a serem oferecido aos turistas, mais especificamente o turismo científico e rural, por meio da realização de trilhas monitoradas, além da produção local de artesanato em cerâmica, característico da região. Destaca-se, também, a Tribo Indígena Anambé, composta por famílias indígenas de diferentes locais do território mujuense e adjacências, chamados de “núcleos”, de modo a manter a tradicional forma de organização indígena, em grupos familiares. Sendo quem as decisões de caráter interno e externo são tomadas através de dois caciques e um conselho.

4.2 ANÁLISE MACROAMBIENTAL

4.2.1 Pontos fortes

Entre os principais pontos fortes do município para o desenvolvimento do turismo destacamos que a composição da Secretaria Municipal de Cultura, Deporto, Lazer e Turismo, conta com uma equipe técnica capacitada, sendo a diretora municipal de turismo, uma turismóloga. Além de todas as pastas, principalmente a diretoria de cultura, serem bem articuladas em prol do desenvolvimento do turismo local. Evidenciamos a diversificação de atrativos naturais e culturais e a relativa facilidade de acesso, bem como o bom índice de formalidade nos empreendimentos turísticos (meios de hospedagem e restaurantes).

4.2.2 Pontos fracos

Entre os principais pontos fracos, observamos a deficiência na infraestrutura de acesso aos atrativos culturais e naturais do município e a necessidade de articulação das ações de turismo com os órgãos de meio ambiente, no sentido de estabelecer uma projeto de turismo sustentável, com a utilização no Rio Ubá (grande potencial para passeios fluviais e ecológicos), assim como carece de investimentos no que tange o transporte turístico e receptivo local.



Apesar da diversidade de atrativos, o município carece de investimentos na sinalização turística dos principais atrativos e equipamentos de lazer. É fundamental a diversificação dos serviços com integração da informação turística e estímulo ao receptivo turístico que facilitem o acesso ao ambiente rural, viabilizando a produção de um circuito de propriedades rurais que integrem a produção associada local às atividades de lazer e turismo. Os serviços de hospedagem, no geral, necessitam de melhorias quanto ao conforto e comodidade. Entretanto destacaram-se positivamente, dois meios de hospedagem: o Hotel Martins, localizado na área urbana; e o Hotel Fazenda Marajoponga, localizado na área rural. Observa-se a necessidade de criação de uma plataforma comum de compras e comercialização que permitam aumentar a inserção dos negócios turísticos no mercado regional e nacional.

4.2.3 Ameaças:

Problemas relacionados ao acesso, devido às possibilidades de interrupções do tráfego na rodovia por manifestações e protestos, além de riscos de acidentes com danificação das pontes, como ocorrido, nos últimos anos.

4.2.4 Oportunidades:

Proximidade da região metropolitana, possibilitando o desenvolvimento de produtos acessíveis ao mercado regional. A crescente busca por turismo de experiência, voltado para o convívio com as comunidades tradicionais.

4.3. RECOMENDAÇÕES

Com base na análise do potencial turístico do município, podemos considerar a necessidade de maiores investimento na infraestrutura de lazer e serviços de hospedagem, bem como no turismo de negócios. Outro fator importante é a necessidade de aperfeiçoamento e fortalecimento da gestão do turismo no município capaz de promover ações em articulação com as comunidades quilombolas e indígena, grande potencial cultural, aliado a uma política de preservação ambiental. Nesse sentido, torna-se recomendável, ações continuadas de sensibilização e mobilização do trade local e da sociedade civil para a importância do turismo, assim como é importante desenvolver projetos de pesquisa, informação, sinalização e acessibilidade aos principais



atrativos do município. O município pode promover mecanismos para desenvolver o associativismo voltado para o receptivo e transporte turístico, principalmente na navegação. Concomitante com essas perspectivas é necessário estabelecer mecanismos de fomento com a criação de um fundo de turismo e a valorização de profissionais especializados, com todas as ações devidamente balizadas pela elaboração de um plano municipal de turismo.

ANEXOS



Bandeira



Brasão